



精威科技股份有限公司
DATAFAB SYSTEMS INC.

一〇二年度年報

ANNUAL REPORT 2013

查詢年報網址：<http://mops.tse.com.tw>

金融監督管理委員會網址：<http://www.fscey.gov.tw>

本公司網址：<http://www.datafab.com>

精 威 科 技 股 份 有 限 公 司 編 製
中 華 民 國 一 〇 三 年 五 月 十 六 日 刊 印

一、本公司發言人、代理發言人姓名、職稱、聯絡電話及電子郵件信箱：

(一)發言人姓名：張兆邦

職稱：財務長

電話：(03) 460-4000

電子郵件信箱：Buendia-chang@datafab.com

(二)代理發言人姓名：曾仁德

職稱：稽核主管

電話：(03) 460-4000

電子郵件信箱：Brant-tseng@datafab.com

二、總公司、分公司及工廠之地址及電話

總公司及工廠：桃園縣平鎮市洪圳路 385-3 號

電話：(03)460-4000

三、股票過戶機構之名稱、地址、網址及電話

名稱：元大寶來證券股份有限公司

地址：台北市承德路三段 210 號地下一樓

網址：<http://www.yuanta.com.tw>

電話：(02)2586-5859

四、最近年度財務報告簽證會計師姓名、事務所名稱、地址、網址及電話：

會計師姓名：鄭憲修、曾國富會計師

事務所名稱：正風聯合會計師事務所

地址：臺北市南京東路二段 111 號 14 樓(頂樓)

網址：<http://www.clockcpa.com.tw>

電話：(02) 2516-5255

五、海外有價證券掛牌買賣之交易場所名稱及查詢該海外有價證券資訊之方式：不適用

六、本公司網址：<http://www.datafab.com>

精威科技股份有限公司
一〇二年年報目錄

頁次

壹、致股東報告書	1
貳、公司簡介	
一、設立日期	3
二、公司沿革	3
參、公司治理報告	
一、組織系統	6
二、董事、監察人、總經理、副總經理、協理、各部門及分支機構主管資料	7
三、公司治理運作情形	17
四、會計師公費資訊	33
五、更換會計師資訊	34
六、公司之董事長、總經理、負責財務或會計事務之經理人，最近一年內曾任職簽證會計師所屬事務所或其關係企業資訊者，應揭露其姓名、職稱及任職於簽證會計師所屬事務所或其關係企業之期間	35
七、最近年度及截至年報刊印日止董事、監察人、經理人及持股比例超過百分之十以上之股東股權移轉及股權質押變動情形	36
八、持股比例占前十名之股東，其相互間為財務會計準則公報第六號關係人或為配偶、二親等以內之親屬關係資訊	37
九、公司、公司之董事、監察人、經理人及公司直接或間接控制之事業對同一轉投資事業之持股數，並合併計算綜合持股比例	38
肆、募資情形	
一、資本及股份	39
二、公司債辦理情形	47
三、特別股辦理情形	47
四、參與發行海外存託憑證辦理情形	47
五、員工認股權憑證辦理情形	47
六、限制員工權利新股辦理情形	47
七、併購或受讓他公司股份發行新股辦理情形	48
八、資金運用計畫執行情形	48
伍、營運概況	
一、業務內容	50
二、市場及產銷概況	56
三、最近二年度及截至年報刊印日止從業員工資料	61
四、環保支出資訊	61
五、勞資關係	61
六、重要契約	63
陸、財務概況	
一、最近五年度簡明資產負債表及損益表	64
二、最近五年度財務分析	73

三、最近年度財務報告之監察人審查報告	81
四、最近年度財務報告	84
五、最近年度經會計師查核簽證之公司個體財務報告	158
六、公司及其關係企業最近年度及截至年報刊印日止，如有發生財務週轉困難情事，應列明其對本公司財務狀況之影響	228
柒、財務狀況及財務績效之檢討分析與風險事項	
一、財務狀況	229
二、財務績效	230
三、現金流量	231
四、最近年度重大資本支出對財務業務之影響	231
五、最近年度轉投資政策、其獲利或虧損之主要原因、改善計畫及未來一年投資計畫	231
六、風險事項	232
七、其他重要事項	233
捌、特別記載事項	
一、關係企業相關資料	234
二、最近年度及截至年報刊印日止，私募有價證券辦理情形	237
三、最近年度及截至年報刊印日止，子公司持有或處分本公司股票情形	240
四、其他必要補充說明事項	240
玖、最近年度及截至年報刊印日止，如發生證券交易法第三十六條第二項第二款所定對股東權益或證券價格有重大影響之事項	240

壹、 致股東報告書

一〇二年度營業報告

(一)營業計劃實施成果

一〇二年度營業收入新台幣 9,077 仟元，較一〇一年 6,649 仟元，營業收入成長約 36.52%。

營業毛利為-506 仟元，較一〇一年-3,784 仟元，營業損失減少約 86.63%

稅後淨損為-28,922 仟元，較一〇一年 1,323 仟元，稅後損失增加約 2,286.09%

(二)預算執行情形：

一〇二年度未公開財務預測，故無預算達成情形。

(三)財務收支及獲利能力分析：

102 年合併財務分析

分析項目	年度	102 年度	101 年度	增減變動%
財務收支	營業收入金額(仟)	9,077	6,649	36.52%
	營業毛利金額(仟)	-506	-3,784	-86.63%
	稅後淨利金額(仟)	-28,922	1,323	-2286.09%
財務結構(%)	負債佔資產比率	1.96	6.98	-71.92%
	長期資金佔不動產、廠房及設備比率	45617.9	9913.81	360.14%
償債能力	流動比率(%)	4,184.92	1006.01	315.99%
	速動比率(%)	2,558.92	544.52	369.94%
獲利能力	資產報酬率(%)	-4.09	0.25	-1736.00%
	權益報酬率(%)	-4.27	0.26	-1742.31%
	純益率(%)	-318.63	19.9	-1701.16%
	每股盈餘(元)	-0.46	0.07	-757.14%

(四)研究發展狀況：

102 年未投入研究發展計劃。

(五)營運計畫

102 年是精威科技經過陣痛劇烈轉型的一年，這個轉型還在持續中，經營團隊在董事長的帶領下，走出了與以往完全不同的路，我們期待新的事業可以在 103 年開花結果，為精威科技帶來獲利。

由於本公司經營業務重大變更，故於 102 年 06 月 26 日下櫃，隨即轉列管理股票。天品國際已經列為本公司之重大子公司，故本公司之股票以其他類列入管理股票於證券市場上供投資大眾買賣。本公司隨即辦理減資彌補虧損，減資金額 217,072,700 元，以及私募現金增資 200,000,000 元，於 102 年 11 月 20 日辦理變更登記完成。

現階段的作業重點在盡全力扶持重大子公司(天品國際股份有限公司)，這是本公司做重大的投資項目，截至 103.03.31 日持有的股權比率已經達到 67.99%，天品國際的營收占合併財報營收的主要項目。天品國際已經取的營業許可，並且在 103.03.14 舉行開幕典禮，我們期待未來可以此項投資可以

為精威帶來營收及獲利。

本公司經營團隊及全體員工深刻體認股東及社會大眾對公司的殷切期許，未來將更積極開發新業務、提昇營運績效，盼望以最大的獲利回饋所有股東。

最後，謹再次感謝各位股東長久以來對公司的支持與鼓勵，謝謝大家！

祝 健康愉快

精威科技股份有限公司



董事長: 李振寬



貳、 公司簡介

一、 設立日期：中華民國八十二年四月三日

二、 公司沿革

民國八十二年：

- 成立精威科技股份有限公司於桃園縣中壢市環北路，登記資本額新台幣(以下同)2,500 仟元。主要生產各種不同介面及適用各種不同媒體之讀卡機。
- 辦理現金增資 2,500 仟元，增資後資本額為 5,000 仟元。
- 獲得 1993 年台北國際電腦展最佳產品獎---隨身碟。

民國八十三年：

- 獲得 1994 年台北國際電腦展最佳產品獎---PCMCIA 介面 2.5"硬碟。

民國八十四年：

- 現金增資 7,620 仟元，資本額增至 12,620 仟元。

民國八十六年：

- 現金增資 1,380 仟元，增資後資本額為 14,000 仟元。並由桃園縣中壢市環北路遷移至桃園縣平鎮市平東路一段一七八巷二六弄一一號，同時擴充生產線提高產能。

民國八十七年：

- 辦理盈餘、資本公積及現金增資，增資後資本額為 22,000 仟元。
- 獲得 1998 年最佳 3C 商品明星獎---MD1-II-SR。
- 增加營業項目列表機、監視器、終端機、儲存系統硬碟機之代理設計研究開發、製造、加工、買賣及進出口業務。
- 美國柯達總公司採用本公司多國專利之 Compact Flash Card 讀卡機。

民國八十八年：

- 辦理盈餘、資本公積及現金增資，增資後資本額為 50,000 仟元。
- iMac 超炫型 USB Compact Flash Card 讀卡機正式上市。
- 推出多款 IEEE 1394 電腦週邊儲存裝置，傳輸速度大幅度提昇。
- 推出一機多用途的 USB 雙插槽讀卡機。
- 通過台灣英日美 AJA ISO9002 品質認證合格。

民國八十九年：

- 辦理盈餘、資本公積轉增資及現金增資，增資後資本額為 126,061 仟元。
- 於 Computex Taipei 2000 電腦展上展示世界第一個 Fire Wire Memory Stick 讀卡機。
- 發表國內第一個 USB SD(Secure Digital)記憶卡讀卡機。
- 全世界唯一成功量產所有存在於市面上的記憶卡之讀卡機。
- 再購置桃園縣平鎮市平東路一段一七八巷二六弄一三、一五號土地及廠房，並將生產線擴充至四條。

民國 九十年：

- 辦理盈餘、資本公積轉增資及現金增資，增資後資本額為 236,665 仟元。
- 推出 Key Type USB 介面的記憶卡讀卡機。

- 本公司 KEMS-USB(USB key type Memory Stick 讀卡機)榮獲新加坡國際展覽 Comdex/Asia 2001 之最佳硬體獎。
- 本公司 IEEE 1394 快閃記憶卡讀卡機榮獲經濟部中小企業處頒發第八屆年度創新研究獎。

民國九十一年：

- 本公司 KCMS-USB (USB key chain type Memory Stick) 等五款讀卡機榮獲 PC Shopper 2002 三月份編輯推薦最佳讀卡機產品。
- 本公司通過台英日美 AJA ISO9001 2000 年版品質認證合格。
- 公司股票正式於櫃檯買賣中心掛牌。
- 辦理盈餘、資本公積轉增資及現金增資，增資後資本額為 304,000 仟元。
- 榮獲第五屆小巨人獎。
- 榮獲第十一屆國家磐石獎。
- USB 讀卡機技術升級 2.0 成功並量產。

民國九十二年：

- 多媒體播放機 (Flash Player) 正式量產。
- 本公司與 SanDisk 成為事業合作夥伴。
- 本公司九十二年度員工認股權憑證獲證券暨期貨管理委員會核准發行。
- 本公司九十二年度第一次有擔保可轉換公司債獲證券暨期貨管理委員會核准發行。
- 辦理現金增資。
- 辦理 91 年度盈餘及資本公積轉增資。

民國九十三年：

- 獲得 XD 規格記憶卡的授權。
- 購置新廠土地，興建新廠完工。
- 本公司九十三年度第二次無擔保可轉換公司債獲證券暨期貨管理委員會核准發行。

民國九十四年：

- 遷移至新廠(桃園縣平鎮市洪圳路 385-3 號)。
- 增加 SMT 生產製造線。
- 提出各類讀卡機共八項專利申請。
- 辦理可轉換公司債及員工認股權增資 27,279 仟元，增資後實收資本額為 NT601,620 仟元。

民國九十五年：

- 榮獲日本 SONY 大廠 green partner 認證。
- 榮獲台英日美 AJA ISO14000 認證。
- 研發成功 PCI-Express 介面讀卡機上市。
- 辦理可轉換公司債及員工認股權增資 45,130 仟元，增資後實收資本額為 623,040 仟元。

民國九十六年：

- 獲得 PCI-Express 介面讀卡機多項專利。
- 轉型發展電漿及液晶顯示器、數位相框及廣告機之相關應用產品。
- 辦理可轉換公司債及員工認股權增資 11,863 仟元，增資後實收資本額為 634,903 仟元。
- 榮獲 IECQ QC 080000 認證。

民國九十七年：

- 辦理員工認股權增資及註銷買回股份共減少 4,073 仟元，增減資後實收資本額為 630,829 仟元。
- 11 月結束台北聯絡處，廠辦合一，落實管理一元化。

民國九十八年：

- 辦理員工認股權增資 2,036 仟元，增資後實收資本額為 632,865 仟元。

民國九十九年：

- TR-2010「tiny 讀卡機」，及 ECR-2010「鑽石讀卡機」，獲頒與碳標章及 ISO 14025 EPD 雙宣告和雙認證。

民國一〇〇年：

- 完成第七屆董監事改選。

民國一〇一年：

- 投資安智雲端股份有限公司共 5,100 仟元，經營資訊網路服務平台；參與天品國際股份有限公司增資，共 126,000 仟元。

民國一〇二年：

- 05 月天品國際(股)公司取得使用執照。
- 06 月股票終止一般櫃檯買賣，轉為管理股票。
- 09 月提前全面改選第八屆董監事。
- 10 月減資新台幣 217,073 仟元，減資後實收資本額 415,792 仟元。
- 11 月完成私募新台幣 200,000 仟元，實收資本額 615,792 仟元。
- 11 月天品國際(股)公司，取得啟用執照。

參、 公司治理報告

一、 組織系統

(一)組織結構

精威科技 組織圖

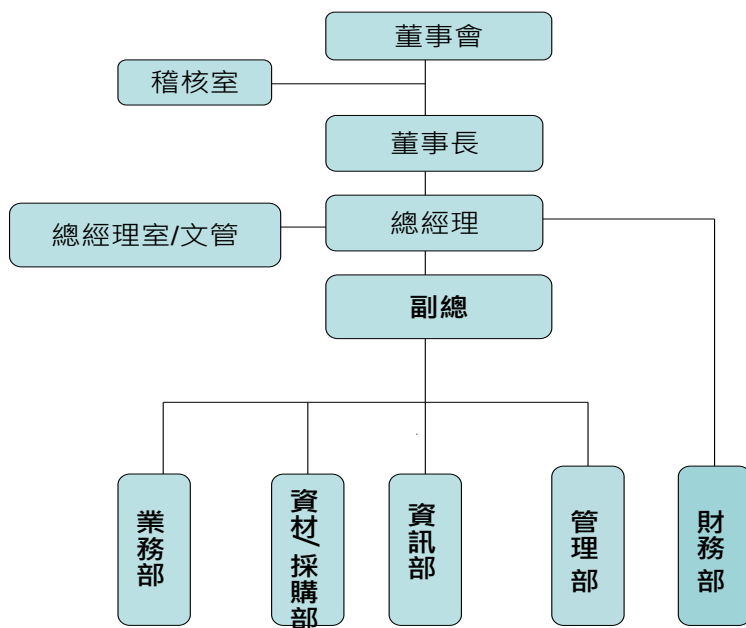

(二) 各主要部門所營業務

主要部門	各 部 門 主 要 職 掌
總經理室	協助總經理推動、執行、評估、輔導等各項事宜。
稽核室	綜理公司內部制度之規劃、制定、推動、評估成效。
管理部	綜理公司人事、庶務、教育訓練等業務。
資訊部	電腦維修、網路規劃及資訊安全控管。
財務部	綜理財務、會計、資金管理與控制等業務。
資材部/採購部	產銷協調與配合、交期出貨確認及材料進、出口等生產管理。 綜理公司之對外採購等業務。
業務部	銷售本公司之各類產品及客戶服務。

二、董事、監察人、總經理、副總經理、協理、各部門及分支機構主管資料

(一) 董事、監察人資料

(1) 董事及監察人資料 (一)

103 年 04 月 18 日 單位:股, %

職 稱 (註 1)	姓 名	選(就)任 日期	任期	初次選任 日期 (註 2)	選任時持有股份		現在持有股數		配偶、未成年子女 現在持有股份		利用他人名義 持有股份		主要經(學) 歷(註 3)	目前兼任本公司 及其他公司 之職務	具配偶或二親等以 內關係之其他主 管、董事或監察人		
					股數	持 股 比 率	股數	持 股 比 率	股數	持 股 比 率	股數	持 股 比 率			職稱	姓名	關係
董事長	李振寬	102.09.11	3 年	100.06.23	3,000,000	4.74	1,971,000	3.20	0	0	0	0	光華商職 宏偉資源 科技有限 公司經理	天品國際(股) 公司董事長 豪富投資董事 傑利國際董事	監察人	吳靜雯	弟妻
董事	張龍仁	102.09.11	3 年	97.06.25	2,000,000	3.16	1,314,000	2.13	0	0	0	0	崑山工專	不動產經營	無	無	無
董事	李世民	102.09.11	3 年	100.06.23	570,000	0.90	374,490	0.61	0	0	0	0	國中	佳大世界(股) 公司經理	無	無	無
董事	豪富投 資(股) 公司	102.09.11	3 年	97.06.25	16,055,000	25.37	30,852,983	50.10	不適用	不適用	不適用	不適用	不適用	不適用	不適用	不適用	不適用
	代表人： 楊肇村	102.09.11		0	0	0	0	0	0	0	0	0	0	中央警察 大學 派出所主 管、刑事組 長、刑事警 察局局長	無	無	無
獨立董事	林東堯	102.09.11	3 年	97.06.25	0	0	0	0	0	0	0	0	私立南台 科技大學 副教授	基登科技(股) 公司董事	無	無	無

職 稱 (註1)	姓 名	選(就)任 日 期	任 期	初次選任日 期(註2)	選 任 時持有股份		現 在持有股數		配偶、未成年子女 現在持有股份		利用他人名義持 有股份		主要經(學) 歷(註3)	目前兼任 本公司及 其他公司 之職務	具配偶或二親等以內 關係之其他主管、董事 或監察人		
					股數	持 股 比 率	股數	持 股 比 率	股數	持 股 比 率	股數	持 股 比 率			職 稱	姓 名	關 係
獨立董事	劉添錫	102.9.11	3 年	97.06.25	0	0	0	0	0	0	0	0	中興大學法 律系 律師	總法律師 事務所執 業律師	無	無	無
獨立董事	郭琳義	102.09.11	3 年	102.09.11	0	0	0	0	0	0	0	0	政大企家 班、中華技 術學院	常理科技 副董事長	無	無	無
監察人	陳源水	102.09.11	3 年	102.09.11	0	0	0	0	0	0	0	0	中興大學財 稅系 欣偉科技 (股)公司經 理、興普科 技財務主管	無	無	無	無
監察人	吳靜雯	102.09.11	3 年	100.06.23	244,000	0.39	685,908	1.11	0	0	0	0	文化大學企 業管理系	遠瑩建設 有限公司 會計	董事長	李振寬	夫兄
監察人	沈素梅	102.09.11	3 年	100.06.23	24,000	0.04	15,768	0.03	0	0	0	0	高商	無	無	無	無

註1. 本公司於102年9月11日全面改選董事。

2. 法人董事豪富投資(股)公司102年3月1日辭任，102年9月11日全面改選當選法人董事。

3. 法人董事豪富投資(股)公司改選前代表人林怡如於102年1月1日辭任。

4. 法人董事豪富投資(股)公司改選前代表人葉宸榮於102年3月1日解任。

5. 法人監察人傑利國際投資(股)公司102年9月11日全面改選解任。

表一：法人股東之主要股東

103 年 04 月 18 日

法人股東名稱	法人股東之主要股東
豪富投資股份有限公司	莊惠真(57%)、李振寬(3%)、李朝茂(40%)

表二：表一主要股東為法人者其主要股東

103 年 04 月 18 日

法人名稱	法人之主要股東
無	無

(2)董事及監察人資料(二)

條件		是否具有五年以上工作經驗 及下列專業資格										符合獨立性情形（註2）										兼任其他 公開發行 公司獨立 董家數
		商務、財務、會計或 公司業務所須相關科系之 公私立大專院校講師以上	法官、檢察官、律師、會計師或其他與 公司業務所需之國家考試及格領有證書 之專門職業及技術人員	商務、財務、會計或公司業務所 須之工作經驗	1	2	3	4	5	6	7	8	9	10								
姓名 （註1）																						
李振寬																			0			
張龍仁																			0			
李世民																			0			
豪富投資(股)公司 代表人:楊肇村																			0			
林東堯	V																		0			
劉添錫																			0			
郭琳義																			0			
陳源水																			0			
吳靜雯																			0			
沈素梅																			0			

註1:

1. 本公司於102年9月11日全面改選董事。
 2. 法人董事豪富投資(股)公司102年3月1日辭任,102年9月11日全面改選當選法人董事。
 3. 法人董事豪富投資(股)公司改選前代表人林怡如於102年1月1日辭任。
 4. 法人董事豪富投資(股)公司改選前代表人葉宸榮於102年3月1日解任。
 5. 法人監察人傑利國際投資(股)公司102年9月11日全面改選後解任。
- 註2: 各董事、監察人於選任前二年及任職期間符合下述各條件者,請於各條件代號下方空格中打“√”。
- (1) 非為公司或其關係企業之受僱人。
 - (2) 非為公司或其關係企業之董事、監察人(但如為公司或其母公司、公司直接及間接持有表決權之股份超過百分之五十之子公司之獨立董事者,不在此限)。
 - (3) 非本人及其配偶、未成年子女或以他人名義持有公司已發行股份總額百分之一以上或持股前十名之自然人股東。
 - (4) 非前三款所列人員之配偶、二親等以內親屬或五親等以內直系血親親屬。
 - (5) 非直接持有公司已發行股份總額百分之五以上法人股東之董事、監察人或受僱人,或持股前五名法人股東之董事、監察人或受僱人。
 - (6) 非與公司有財務或業務往來之特定公司或機構之董事(理事)、監察人(監事)、經理人或持股百分之五以上股東。
 - (7) 非為公司或其關係企業提供商務、財務、會計等服務或諮詢之專業人士、獨資、合夥、公司或機構之企業主、合夥人、董事(理事)、監察人(監事)、經理人及其配偶。
 - (8) 未與其他董事間具有配偶或二親等以內之親屬關係。
 - (9) 未有公司法第30條各款情事之一。
 - (10) 未有公司法第27條規定以政府、法人或其代表人當選。

(二)總經理、副總經理、協理、各部門及分支機構主管資料

103 年 4 月 18 日 單位:股, %

職 稱	姓 名	選(就) 任 日期	持有股份		配偶、未成年 子女持有股 份		利用他人名 義持有股份		主要經 (學) 歷	目前兼任其他公司之職務	具配偶或二親等 以內關係之經理 人		
			股 數	持 股 比 率	股 數	持 股 比 率	股 數	持 股 比 率			職 稱	姓 名	關 係
總經理 (註 1)	李振寬	102.9.11	1,971,000	3.20	0	0	0	0	光華商職 宏偉資源科技有限公司經 理	天品國際(股)公司董事長 豪富投資董事 傑利國際董事	無	無	無
財務長	張兆邦	99.08.30	0	0	0	0	0	0	MBA, International_T echnological_Univer sity 海外投資開發 財務部經 理、海外工程 財務長、乾 坤科技 財務部經理、勁佳 光電 財務處長	合邦電子(股)公司監察人	無	無	無
副總經理 (註 2)	楊政緯	102.10.31	0	0	0	0	0	0	國立台北大學財政學 研究所碩士 沃格創意整合行銷 (股)公司 執行長	沃格創意整合行銷(股)公司 執行長	無	無	無

註 1：李振寬總經理 102 年 9 月 11 日就任

註 2：楊政緯副總經理 102 年 10 月 31 日就任，103 年 3 月 24 日辭任

(三)最近年度支付董事（含獨立董事）、監察人、總經理及副總經理之酬金

1. 董事（含獨立董事）之酬金（個別揭露姓名及酬金方式）

102 年 12 月 31 日 單位：新台幣仟元

職 稱	姓 名	董事酬金				兼任員工領取相關酬金										A、B、C、D、E、F及G等七項總額占稅後純益之比例(註11)				有無領取來自子公司以外轉投資事業酬金(註12)
		報酬(A) (註2)	退職退休金 (B)	盈餘分配之酬勞 (C)(註3)	業務執行費用(D)(註4)	A、B、C及D等四項總額占稅後純益之比例(註11)		薪資、獎金及特支費等(E) (註5)	退職退休金		盈餘分配員工紅利(G) (註6)	員工認股權憑證得認購股數(H)(註7)	取得限制員工權利新股股數(I)(註13)	財務報告內所有公司(註8)	財務報告內所有公司(註8)					
						本公司	財務報告內所有公司(註8)		本公司	財務報告內所有公司(註8)						本公司	財務報告內所有公司(註8)	本公司	財務報告內所有公司(註8)	
董事長	李振寬	1,130	0	0	0	0	0	0	0	0	0	0	0	0	0	0	0	(5.55)	(5.55)	無
董事	豪富投資(股)公司代表人：楊肇村	0	0	0	0	0	0	0	0	0	0	0	0	0	0	0	0	0	0	無
董事	張龍仁	0	0	0	20	(0.1)	(0.1)	0	0	0	0	0	0	0	0	0	0	(0.1)	(0.1)	無
董事	李世民	0	0	0	20	(0.1)	(0.1)	0	0	0	0	0	0	0	0	0	0	(0.1)	(0.1)	無
獨立董事	林東堯	0	0	0	20	(0.1)	(0.1)	0	0	0	0	0	0	0	0	0	0	(0.1)	(0.1)	無
獨立董事	劉添錫	0	0	0	20	(0.1)	(0.1)	0	0	0	0	0	0	0	0	0	0	(0.1)	(0.1)	無
獨立董事	郭琳義	0	0	0	0	0	0	0	0	0	0	0	0	0	0	0	0	0	0	無

註：業務執行費用 102 年 5 月起停止發放。

酬金級距表:本公司已依規定採個別揭露，故無需填列酬金級距表。

2. 監察人之酬金（個別揭露姓名及酬金方式）

102 年 12 月 31 日

單位:新台幣仟元

職稱	姓名	監察人酬金						A、B 及 C 等 三項總額占稅 後純益之比例 (註 8)		有無 領取自 來子公 司以 外轉 資業 酬金 (註 9)
		報酬(A) (註 2)		盈餘分配之 酬勞(B) (註 3)		業務執行 費用(C) (註 4)				
		本公司	財務報告 內有公司 (註 5)	本公司	財務報告 內有公司 (註 5)	本公司	財務報告 內有公司 (註 5)	本公司	財務報告 內有公司 (註 5)	
監察人	陳源水	0	0	0	0	20	20	(0.1)	(0.1)	無
監察人	吳靜雯	0	0	0	0	20	20	(0.1)	(0.1)	無
監察人	沈素梅	0	0	0	0	20	20	(0.1)	(0.1)	無

註:業務執行費用 102 年 5 月起停止發放。

3. 總經理及副總經理之酬金（個別揭露姓名及酬金方式）

102 年 12 月 31 日 單位：新台幣千元

職稱	姓名	薪資(A) (註2)		退職退休金 (B)		獎金及 特支費等等 (C)		盈餘分配之員工紅利金額(D)				A、B、C及D 等四項總額占稅 後純益之比例 (%)		取得員工認股 權憑證數額		取得限制員工 權利新股股數		有無領 取來自 子公司 以外轉 投資事 業酬金
		本公司	財務報 告內所 有公司	本公司	財務報 告內所 有公司	本公司	財務報 告內所 有公司	本公司	現金紅 利金額	股票 紅利金 額	財務報告內所有 公司(註6)	現金紅 利金額	股票紅 利金額	本公司	財務報 告內所 有公司	本公司	財務報 告內所 有公司	
總經理	李振寬	0	0	0	0	0	0	0	0	0	0	0	0	0	0	0	0	無
財務長	張兆邦	570	570	44	44	0	0	0	0	0	0	0	0	0	0	0	0	無
副總經理	楊政緯	91	91	5	5	0	0	0	0	0	0	0	0	0	0	0	0	無

註1：李振寬總經理102年9月11日就任

註2：楊政緯副總經理102年10月31日就任

註3：退職退休金(B)為提列提撥金額非實際支付金額

酬金級距表

給付本公司各個總經理及副總經理酬金 級距	總經理及副總經理姓名	
	本公司(註7)	合併報表內所有公司 (註8)E
低於 2,000,000 元	李振寬、張兆邦、楊政緯	李振寬、張兆邦、楊政緯
2,000,000 元 (含) ~ 5,000,000 元		
5,000,000 元 (含) ~ 10,000,000 元		
10,000,000 元 (含) ~ 15,000,000 元		
15,000,000 元 (含) ~ 30,000,000 元		
30,000,000 元 (含) ~ 50,000,000 元		
50,000,000 元 (含) ~ 100,000,000 元		
100,000,000 元以上		
總計	共 3 席	共 3 席

4. 配發員工紅利之經理人姓名及配發情形：本年度無配發員工紅利

(四)、分別比較說明本公司及合併報表所有公司於最近二年度支付本公司董事、監察人、總經理及副總經理酬金總額占個體財務報告稅後純益比例之分析並說明給付酬金之政策、標準與組合、訂定酬金之程序及與經營績效及未來風險之關聯性。

單位：新台幣仟元

項目 \ 年度	102 年度		101 年度	
	本公司	財務報告內所有公司	本公司	財務報告內所有公司
董事酬金總額	1,210	1,210	2,767	2,767
董事酬金總額占稅後純益比例	(5.95)	(5.95)	98.29	98.29
監察人酬金總額	60	60	180	180
監察人酬金總額占稅後純益比例	(0.29)	(0.29)	6.39	6.39
總經理及副總經理酬金總額	710	710	1,273	1,273
總經理及副總經理酬金總額占稅後純益比例	(3.49)	(3.49)	45.22	45.22

- (1)本公司董事及監察人酬勞之發放，係依公司章程規定，考量公司獲利狀況及未來營運需求，由薪資報酬委員會提案後，經董事會討論通過後，施行。
- (2)總經理及副總經理之酬金包含薪資、獎金及員工紅利等，每年由薪資報酬委員會依所擔任之職位、所承擔之責任及對本公司之貢獻度，並參酌同業水準議定之，經討論後，提董事會通過後施行。

三、 公司治理運作情形

(一)董事會運作情形

最近年度及至年報刊印日(103/5/16)董事會開會 (A)15次，董事出席情形如下：

職稱	姓名(註 1)	實際出(列)席次數(B)	委託出席次數	實際出(列)席率(%)【B / A】(註 2)	備註
董事長	李振寬	15	0	100.00%	舊任
董事	豪富投資(股)公司 代表人:葉宸榮	0	0	0.00%	註 3、4 解任
董事	豪富投資(股)公司 代表人: 林怡如	0	0	0.00%	註 2 辭任
董事	豪富投資(股)公司 代表人:楊筆村	7	0	100.00%	新任 102.09.11
董事	張龍仁	14	0	93.33%	舊任
董事	李世民	13	0	86.67%	舊任
獨立董事	劉添錫	10	0	66.67%	舊任
獨立董事	林東堯	12	0	80.00%	舊任
獨立董事	郭琳義	7	0	100.00%	新任 102.09.11

其他應記載事項：

- 一、 證交法第 14 條之 3 所列事項暨其他經獨立董事反對或保留意見且有紀錄或書面聲明之董事會議決事項，應敘明董事會日期、期別、議案內容、所有獨立董事意見及公司對獨立董事意見之處理：無。
- 二、 董事對利害關係議案迴避之執行情形，應敘明董事姓名、議案內容、應利益迴避原因以及參與表決情形：

會議名稱	日期	董事姓名	議案內容	利益迴避及表決情形
一百零貳年第七屆第十七次董事會	102.8.15	李振寬 李世民	私募現金增資發行普通股案	表決結果：經代理主席劉添錫董事徵詢全體出席董事:獨立董事劉添錫、獨立董事林東堯、董事張龍仁三位董事一致舉手同意，無異議照案通過。
一百零貳年第七屆第十八次董事會	102.9.10	李振寬 李世民	私募現金增資發行普通股案	表決結果：經代理主席劉添錫董事徵詢全體出席董事:獨立董事劉添錫、獨立董事林東堯、董事張龍仁三位董事一致舉手同意，無異議照案通過。
一百零貳年第八屆第二次董事會	102.10.23	李振寬 李世民	私募現金增資發行普通股定價案	表決結果：經代理主席劉添錫董事徵詢全體出席董事:獨立董事劉添錫、獨立董事林東堯、獨立董事郭琳義、董事張龍仁四位董事一致舉手同意，無異議照案通過。

一百零貳年第八屆第三次董事會	102.11.07	楊筆村	副總經理任命案	表決結果：本案經主席徵詢全體出席董事(楊筆村董事利益迴避外)，無異議照案通過。
一百零貳年第八屆第四次董事會	102.12.20	李振寬	與天品國際(重大子公司)簽訂代理銷售合約書	表決結果：本案經代理主席劉添錫董事徵詢出席董事(李振寬董事利益迴避外)，無異議照案通過。

三、當年度及最近年度加強董事會職能之目標(例如設立審計委員會、提昇資訊透明度等)與執行情形評估：本公司設置獨立董事並訂定董事會議事規範以加強董事會職能目標。

註1：董事、監察人屬法人者，應揭露法人股東名稱及其代表人姓名。

註2：102/1/1 法人董事豪富投資(股)公司代表人林怡如辭任。

註3：102/3/1 法人董事豪富投資(股)公司辭任。

註4：102/3/1 法人董事豪富投資(股)公司辭任代表人葉宸榮解任。

(二)審計委員會運作情形：本公司並未設置審計委員會。

(三)監察人參與董事會運作情形：

最近年度及至年報刊印日(103/5/6)董事會開會(A)15次，監察人列席情形如下：

職稱	姓名(註1)	實際出(列)席次數(B)	實際出(列)席率(%) 【B/A】(註2)	備註
監察人	傑利國際投資(股)公司 代表人:陳源水	7	87.50%	卸任 102.09.11
監察人	陳源水	4	57.14%	新任 102.09.11
監察人	吳靜雯	3	20.00%	舊任
監察人	沈素梅	1	6.67%	舊任

其他應記載事項：

一、監察人之組成及職責：

(一) 監察人與公司員工及股東之溝通情形：本公司監察人可透過內部稽核所彙報的稽核報告得知公司業務執行情形，必要時亦得要求相關部門主管提出業務說明。本公司員工及股東都可透過信件和電子郵件與本公司監察人聯繫。

(二) 監察人與內部稽核主管及會計師之溝通情形：本公司之內部稽核主管定期會將所查核之稽核報告彙總呈報監察人審閱並簽核，並於董事會中報告稽核執行情形。監察人得隨時查核本公司之財務業務執行情形，若對本公司相關作業有疑問，可立即與相關部門主管溝通並要求檢討改進。若監察人對公司財務有疑問，亦得隨時與本公司所委任會計師進行溝通，了解相關風險性。

二、監察人列席董事會如有陳述意見，應敘明董事會日期、期別、議案內容、董事會決議結果以及公司對監察人陳述意見之處理： 無

(四)公司治理運作情形及其與上市上櫃公司治理實務守則差異情形及原因

項目	運作情形	與上市上櫃公司治理實務守則差異情形及原因
<p>一、公司股權結構及股東權益</p> <p>(一) 公司處理股東建議或糾紛等問題之方式</p> <p>(二) 公司掌握實際控制公司之主要股東及主要股東之最終控制者名單之情形</p> <p>(三) 公司建立與關係企業風險控管機制及防火牆之方式</p>	<p>本公司為確保股東權益已設置發言人及代理發言人負責處理相關事宜。</p> <p>本公司依據股務代理機構所提供股東名簿確實掌握大股東及董事、監察人持股情形。</p> <p>本公司已依據法令訂定相關法則機制於公司內規及內部控制制度中，併依相關規定據以執行，亦依據「上市上櫃公司治理實務專則」第3條規定督促重要子公司建立內部控制制度外，並定期檢討本公司與重要子公司因應內外環境之變遷，確保該制度之設計及執行持續有效；防火牆均已適當建立。</p>	並無差異
<p>二、董事會之組成及職責</p> <p>(一) 公司設置獨立董事之情形</p> <p>(二) 定期評估簽證會計師獨立性之情形</p>	<p>本公司已設置三席獨立董事。</p> <p>本公司所委任簽證會計師並未擔任本公司董事、監察人，且無連續五年財務報表由相同會計師查核簽證之情形，簽證會計師皆經由董事會討論後決議。</p>	並無差異
三、建立與利害關係人溝通管道之情形	本公司已依規定設置發言人、代理發言人作為與利害關係人溝通之管道。	並無差異
<p>四、資訊公開</p> <p>(一) 公司架設網站，揭露財務業務及公司治理資訊之情形</p> <p>(二) 公司採行其他資訊揭露之方式（如架設英文網站、指定專人負責公司資訊之蒐集及揭露、落實發言人制度、法人說明會過程放置公司網站等）</p>	<p>本公司已依規定，定期及不定期於公開資訊觀測站申報各項財務、業務及公司治理之資訊。</p> <p>本公司並設置網站www.datafab.com隨時揭露相關資訊。並依規定設置發言人及代理發言人制度。</p>	並無差異

五、公司設置提名或其他各類功能性委員會之運作情形	公司治理制度牽涉層面廣泛，需做整體規劃，未來將視公司需要適時設立相關職委員會，本公司已設置薪酬委員會，目前並未設置審計委員會等功能力員會。	本公司已設有獨立董事及監察人。																		
六、公司如依據「上市上櫃公司治理實務守則」訂有公司治理實務守則者，請敘明其運作與所訂公司治理實務守則之差異情形：本公司公司治理制度研擬規劃中，惟已制定完備之內部控制制度、子公司監理制度及發言人制度等治理機制。																				
七、其他有助於瞭解公司治理運作情形之重要資訊（如員工權益、僱員關懷、投資者關係、供應商關係及利害關係人之權利、董事及監察人進修之情形、風險管理政策及風險衡量標準之執行情形、客戶政策之執行情形、公司為董事及監察人購買責任保險之情形等）： (一)員工權益:本公司依法令規定成立職工福利委員會，實施退休金制度，遵循勞基法，保障員工合法權益。 (二)僱員關懷:本公司組織職工福利委員會，成立社團及圖書館，提供員工團體保險和停車位，充實並安定員工生活。 (三)投資者關係:透過發言人制度，保障投資人知的權利。 (四)供應商關係:訂定供應商管理辦法，透過獎勵輔導等方式，和供應商維持合作夥伴關係。 (五)利害關係人之權利:透過發言人制度，維護其應有之合法權利。 (六)董事及監察人進修之情形:																				
<table><tr><td>職稱</td><td>姓名</td><td>進修日期</td><td>主辦單位</td><td>課程名稱</td><td>進修時數</td></tr><tr><td>董事</td><td>李振寬</td><td>102 年 07 月 22 日</td><td>財團法人中華民國證券櫃檯買賣中心</td><td>上櫃興櫃公司內部人股權宣導說明會</td><td>3 小時</td></tr><tr><td>監察人</td><td>陳源水</td><td>102 年 11 月 20 日</td><td>財團法人中華民國證券暨期貨市場發展基金會</td><td>內線交易及企業犯罪之司法訴訟程序實務</td><td>3 小時</td></tr></table>			職稱	姓名	進修日期	主辦單位	課程名稱	進修時數	董事	李振寬	102 年 07 月 22 日	財團法人中華民國證券櫃檯買賣中心	上櫃興櫃公司內部人股權宣導說明會	3 小時	監察人	陳源水	102 年 11 月 20 日	財團法人中華民國證券暨期貨市場發展基金會	內線交易及企業犯罪之司法訴訟程序實務	3 小時
職稱	姓名	進修日期	主辦單位	課程名稱	進修時數															
董事	李振寬	102 年 07 月 22 日	財團法人中華民國證券櫃檯買賣中心	上櫃興櫃公司內部人股權宣導說明會	3 小時															
監察人	陳源水	102 年 11 月 20 日	財團法人中華民國證券暨期貨市場發展基金會	內線交易及企業犯罪之司法訴訟程序實務	3 小時															
(七)風險管理政策及風險衡量標準之執行情形: 依法訂定各式內部規章，進行各種風險管理及評估。 (八)客戶政策之執行情形: 本公司與客戶維持長期友好的夥伴關係。 (九)公司為董事及監察人購買責任保險之情形: 本公司未替董事及監察人購買責任保險。 (十)本公司訂有「內部重大資訊處理作業程序」作為本公司重大資訊處理及揭露機制之依據，並不定期檢討本辦法以符合現行法令與實務管理需要。本辦法供經理人及員工隨時查閱並遵守內部重大資訊注意事項。																				

八、如有公司治理自評報告或委託其他專業機構之公司治理評鑑報告者，應敘明其自評（或委外評鑑）結果、主要缺失（或建議）事項及改善情形：

（一）本公司依據「資訊揭露評鑑系統」作業要點辦理有關公司治理之相關事項。

（二）本公司由內部稽核單位依據內部控制及相關法規執行有關公司治理之各項檢查，以確保本公司營運之成效及相官法規之遵循。

註一：董事及監察人進修之情形，參考臺灣證券交易所股份有限公司所發布之「上市上櫃公司董事、監察人進修推行要點參考範例」之規定。

註二：如為證券商、證券投資信託事業、證券投資顧問事業及期貨業者，應敘明風險管理政策、風險衡量標準及保護消費者或客戶政策之執行情形。

註三：所稱公司治理自評報告，係指依據公司治理自評項目，由公司自行評估並說明，各自評項目中目前公司運作及執行情形之報告。

(五)公司如有設置薪酬委員會者，應揭露其組成、職責及運作情形：

本公司於100年12月28日董事會決議通過成立薪資報酬委員會，由獨立董事林東堯先生、獨立董事劉添錫先生、李春福先生擔任薪資報酬委員會委員並由獨立董事劉添錫先生擔任召集人；102年9月11日改選薪資報酬委員會委員由獨立董事林東堯先生、獨立董事劉添錫先生、獨立董事郭琳義先生擔任並由獨立董事劉添錫先生擔任召集人，薪酬委員會旨在協助董事會執行與評估公司薪資報酬之政策、制度、標準與結構。

1. 薪資報酬委員會成員資料

身份別 (註1)	條件 姓名	是否具有五年以上工作經驗 及下列專業資格		符合獨立性情形 (註2)								兼任其他 公開發行 公司薪資 報酬委員 會成員家 數	備註 (註3)
		商務、財務、會計或公司業務所需相關料系之公私立大專院校講師以上	法官、檢察官、律師、會計師或其他與公司業務所需之國家考試及領有證書之專門職業及技術人員	具有商務、財務、會計或公司業務所需之工作經驗	1	2	3	4	5	6	7		
獨立董事	劉添錫		V	V	V	V	V	V	V	V	V	0	
獨立董事	林東堯	V		V	V	V	V	V	V	V	V	0	
獨立董事	郭琳義			V	V	V	V	V	V	V	V	0	新任

註1：身分別請填列係為董事、獨立董事或其他。

註2：各成員於選任前二年及任職期間符合下述各條件者，請於各條件代號下方空格中打“√”。

- (1) 非為公司或其關係企業之受僱人。
- (2) 非為公司或其關係企業之董事、監察人。但如為公司或其母公司、公司已發行股份總額百分之五以上或持股份超過百分之五十之子公司之獨立董事者，不在此限。
- (3) 非本人及其配偶、未成年子女或以他人名義持有公司已發行股份總額百分之五以上或持股份超過百分之五十之自然人股東。
- (4) 非前三款所列人員之配偶、二親等以內親屬或三親等以內直系血親。
- (5) 非直接持有公司已發行股份總額百分之五以上法人股東之董事、監察人或受僱人，或持股份前五名法人股東之董事、監察人或受僱人。

- (6) 非與公司有財務或業務往來之特定公司或機構之董事(理事)、監察人(監事)、經理人或持股百分之五以上股東。
- (7) 非為公司或其關係企業提供商務、財務、會計等服務或諮詢之專業人士、獨資、合夥、公司或機構之企業主、合夥人、董事(理事)、監察人(監事)、經理人及其配偶。
- (8) 未有公司法第30條各款情事之一。
- 註3：若成員身分分別係為董事，請說明是否符合「股票上市或於證券商營業處所買賣公司薪資委員會設置及行使職權辦法」第6條第5項之規定；該獨立董事符合前述規定。

2. 薪資報酬委員會運作情形資訊

一、本公司之薪資報酬委員會委員計3人，由三位獨立董事組成。

二、102年9月11日改選後至103年5月16日，薪資報酬委員會開會2次(A)，委員資格及出席情形如下：

職稱	姓名	實際出席次數 (B)	委託出席次數	實際出席率(%) (B/A) (註)	備註
召集人	劉添錫	1	0	50%	
委員	林東堯	2	0	100%	
委員	郭琳義	2	0	100%	
其他應記載事項：					
一、董事會如不採納或修正薪資報酬委員會之建議，應敘明董事會日期、期別、議案內容、董事會決議結果以及公司對薪資報酬委員會意見之處理(如董事會通過之薪資報酬優於薪資報酬委員會之建議，應敘明其差異情形及原因)：無此情事。					
二、薪資報酬委員會之議決事項，如成員有反對或保留意見且有紀錄或書面聲明者，應敘明薪資報酬委員會日期、期別、議案內容、所有成員意見及對成員意見之處理：無此情事。					

(六)履行社會責任情形：

項目	運作情形	與上市上櫃公司企業社會責任實務守則差異情形及原因
<p>一、落實推動公司治理</p> <p>(一) 公司訂定企業社會責任政策或制度，以及檢討實施成效之情形。</p> <p>(二) 公司設置推動企業社會責任專(兼)職單位之運作情形。</p> <p>(三) 公司定期舉辦董事、監察人與員工之企業倫理教育訓練及宣導事項，並將其與員工績效考核系統結合，設立明確有效之獎勵及懲戒制度之情形。</p>	<p>(一) 本公司雖未訂定企業社會責任政策或制度，但就環保責任、社區改善、創造社會福祉、維護消費者權益促進勞資關係和協等，除竭盡己力並督促子公司執行。</p> <p>(二) 本公司尚未設置推動企業社會責任專(兼)職單位。</p> <p>(三) 本公司定期舉辦員工教育訓練及宣導事項，提升員工企業倫理觀念；並於新進同仁時即說明每年績效考核，獎懲規定與企業倫理結合</p>	無差異情形。
<p>二、發展永續環境</p> <p>(一) 公司致力於提升各項資源之利用效率，並使用對環境負荷衝擊低之再生物料之情形。</p> <p>(二) 公司依其產業特性建立合適之環境管理制度之情形。</p> <p>(三) 設立環境管理專責單位或人員，以維護環境之情形。</p> <p>(四) 公司注意氣候變遷對營運活動之影響，制定公司節能減碳及溫室氣體減量策略之情形。</p>	<p>(一) 本公司將資源物質分類回收減量，並委託合法機構回收再利用。</p> <p>(二) 本公司行政部門負責相關業務推動。</p> <p>(三) 本公司為節能減碳及溫室氣體減量，於室溫26度C以上始啟用空調設備並節省電器用量政策。</p>	無差異情形。
<p>三、維護社會公益</p> <p>(一) 公司遵守相關勞動法規，及尊重國際公認基本勞動人權原則，保障員工之合法權益及雇用政策無差別待遇等，建立適當之管理方法與程序及落實之情形。</p>	<p>(一) 本公司遵守相關勞動法規，保障員工之合法權益，並提供團保、教育訓練補助及定期舉辦員工旅遊等。</p>	無差異情形。

項目	運作情形	與上市上櫃公司企業社會責任實務守則差異情形及原因
<p>(二) 公司提供員工安全與健康之工作環境，並對員工定期實施安全與健康教育之情形。</p> <p>(三) 公司建立員工定期溝通之機制，以及以合理方式通知員工可能造成重大影響之營運變動之情形。</p> <p>(四) 公司制定並公開其消費者權益政策，以及對其產品與服務提供透明且有效之消費者申訴程序之情形。</p> <p>(五) 公司與供應商合作，共同致力提升企業社會責任之情形。</p> <p>(六) 公司藉由商業活動、實物捐贈、企業志服務或其他免費專業服務，參與社區發展及慈善公益團體相關活動。</p>	<p>(二) 每年定期舉辦員工健康檢查，並實施勞工安全衛生教育訓練。</p> <p>(三) 本公司訂立客戶抱怨與退貨處理作業程序。</p> <p>(四) 本公司與供應商之間均維持良好關係。</p> <p>(五) 本公司善盡企業之社會責任投入一份心力。</p>	
<p>四、加強資訊揭露</p> <p>(一) 公司揭露具攸關性及可靠性之企業社會責任相關資訊之方式。</p> <p>(二) 公司編製企業社會責任報告書，揭露推動企業社會責任之情形。</p>	<p>(一) 本公司尚未揭露具攸關性及可靠性之企業社會責任相關資訊。</p> <p>(二) 本公司尚未編製企業社會責任報告書。</p>	規劃中。
<p>五、公司如依據「上市上櫃公司企業社會責任實務守則」訂有本身之企業社會責任守則者，請敘明其運作與所訂守則之差異情形：本公司尚未訂定「企業社會責任實務守則」。</p>	<p>六、其他有助於瞭解企業社會責任運作情形之重要資訊（如公司對環保、社區參與、社會貢獻、社會服務、社會公益、消費者權益、人權、安全衛生與其他社會責任活動所採行之制度與措施及履行情形）：本公司所採行的制度與各項措施均朝向履行社會責任的方向，如確保員工權益，推動綠色環保產品。</p>	
<p>七、公司產品或企業社會責任報告書如有通過相關驗證機構之查證標準，應加以敘明：無</p>		

(七)公司履行誠信經營情形及採行措施:

落實誠信經營情形

項 目	運 作 情 形	與上市上櫃公司誠信經營守則差異情形及原因
<p>一、訂定誠信經營政策及方案</p> <p>(一) 公司於規章及對外文件中明示誠信經營之政策，以及董事會與管理階層承諾積極落實之情形。</p> <p>(二) 公司訂定防範不誠信行為方案之情形，以及方案內之作業程序、行為指南及教育訓練等運作情形。</p> <p>(三) 公司訂定防範不誠信行為方案時，對營業範圍內具較高不誠信行為風險之營業活動，採行防範行賄及收賄、提供非法政治獻金等措施之情形。</p>	<p>本公司雖未訂定明示誠信經營之政策，但對內部經營者(管理階層)皆嚴格要求廉能律己，對員工本著關懷體恤倡導勞資平權，對外部與廠商客戶間關係確保以透明、公平、誠信原則經營無虞，並督促子公司戮力執行。</p> <p>公司尚未訂定。</p>	<p>無差異</p> <p>公司將研議辦理</p> <p>公司將研議辦理</p>
<p>二、落實誠信經營</p> <p>(一) 公司商業活動應避免與有不誠信行為紀錄者進行交易，並於商業契約中明訂誠信行為條款之情形。</p> <p>(二) 公司設置推動企業誠信經營專(兼)職單位之運作情形，以及董事會督導情形。</p> <p>(三) 公司制定防止利益衝突政策及提供適當陳述管道運作情形。</p> <p>(四) 公司為落實誠信經營所建立之有效會計制度、內部控制制度之運作情形，以及內部稽核人員查核之情形。</p>	<p>公司與他人簽訂契約時，盡可能了解對方之誠信經營狀況，並宜將誠信經營納入商業契約中。</p> <p>公司尚未設置推動企業誠信經營專(兼)職單位。</p> <p>公司董事會議事規範中載明董事對於會議事項，與其自身或其代表之法人有利害關係者，應於當次董事會說明其利害關係之重要內容，如有害於公司利益之虞時，不得加入討論及表決，並不得代理其他董事行使表決權。</p> <p>本公司均依照會計制度、內部控制制度運作，稽核人員均依規定每年排定稽核項目，於稽核項目完成後交付監察人與獨立董事查閱，並向董事會報告。</p>	<p>無差異</p> <p>無差異</p> <p>無差異</p> <p>無差異</p>

項 目	運 作 情 形	與上市上櫃公司誠信經營守則差異情形及原因
三、公司建立檢舉管道與違反誠信經營規定之懲戒及申訴制度之運作情形。	管理部門隨時接受檢舉與申訴相關作業之運作。	無差異
四、加強資訊揭露 (一) 公司架設網站，揭露誠信經營相關資訊情形。 (二) 公司採行其他資訊揭露之方式(如架設英文網站、指定專人負責公司資訊之蒐集及揭露放置公司網站等)。	公司將研議揭露誠信經營相關資訊情形。 公司將研議揭露誠信經營相關資訊情形。	如有法令或實際必要之考量時，爰依「上市上櫃公司誠信經營守則」及相關法令辦理。 如有法令或實際必要之考量時，爰依「上市上櫃公司誠信經營守則」及相關法令辦理。
五、公司如依據「上市上櫃公司誠信經營守則」訂有本身之誠信經營守則者，請敘明其運作與所訂守則之差異情形：公司尚未制定「誠信經營守則」。		
六、其他有助於瞭解公司誠信經營運作情形之重要資訊(如公司對商業往來廠商宣導公司誠信經營決心、政策及邀請其參與教育訓練、檢討修正公司訂定之誠信經營守則等情形)：公司已制訂內控制度及各項管理辦法以誠信之管理方式經營與廠商及客戶間均有專人做為經常性的聯絡管道，隨時掌握客戶動態，透過良好機制，確保雙方之誠信經營。		

(八)公司如有訂定公司治理守則及相關規章者，應揭露其查詢方式：無。

(九)其他足以增進公司治理運作情形之瞭解的重要資訊，得一併揭露：

1. 本公司與財務資訊透明有關人員取得相關證照情形：

國際內部稽核師：稽核室1人

2.本公司經理人參與公司治理有關之進修及訓練情形：

職稱	姓名	課程名稱	進修時數
會計主管	潘綺霓	發行人證券商證券交易所會計主管持續進修班	12 小時
稽核主管	曾仁德	企業初任內部稽核人員職前訓練研習班	18 小時
稽核代理人	張兆邦	內部稽核工作規劃及必備技術	6 小時
		國際內部稽核執業準則介紹、電腦稽核概論	6 小時
		公開發行公司建立內部控制制度處理準則說明、內控常見問題解說	6 小時

(十)內部控制制度執行狀況

1. 內部控制聲明書

精威科技股份有限公司
內部控制制度聲明書

日期：103年 03月 20日

本公司民國 102 年度之內部控制制度，依據自行檢查的結果，謹聲明如下：

- 一、本公司確知建立、實施和維護內部控制制度係本公司董事會及經理人之責任，本公司業已建立此一制度。其目的係在對營運之效果及效率(含獲利、績效及保障資產安全等)、財務報導之可靠性及相關法令之遵循等目標的達成，提供合理的確保。
- 二、內部控制制度有其先天限制，不論設計如何完善，有效之內部控制制度亦僅能對上述三項目標之達成提供合理的確保；而且，由於環境、情況之改變，內部控制制度之有效性可能隨之改變。惟本公司之內部控制制度設有自我監督之機制，缺失一經辨認，本公司即採取更正之行動。
- 三、本公司係依據「公開發行公司建立內部控制制度處理準則」(以下簡稱「處理準則」)規定之內部控制制度有效性之判斷項目，判斷內部控制制度之設計及執行是否有效。該「處理準則」所採用之內部控制制度判斷項目，係為依管理控制之過程，將內部控制制度劃分為五個組成要素：1. 控制環境，2. 風險評估，3. 控制作業，4. 資訊及溝通，及5. 監督。每個組成要素又包括若干項目。前述項目請參見「處理準則」之規定。
- 四、本公司業已採用上述內部控制制度判斷項目，檢查內部控制制度之設計及執行的有效性。
- 五、本公司基於前項檢查結果，認為本公司於民國102年12月31日的內部控制制度(含對子公司之監督與管理)，包括知悉營運之效果及效率目標達成之程度、財務報導之可靠性及相關法令之遵循有關的內部控制制度等之設計及執行係屬有效，其能合理確保上述目標之達成。
- 六、本聲明書將成為本公司年報及公開說明書之主要內容，並對外公開。上述公開之內容如有虛偽、隱匿等不法情事，將涉及證券交易法第二十條、第三十二條、第一百七十一條及第一百七十四條等之法律責任。
- 七、本聲明書業經本公司民國103年3月20日董事會通過，出席董事4人中，有0人持反對意見，餘均同意本聲明書之內容，併此聲明。

精威科技股份有限公司

董事長：



簽章

總經理：



簽章

2. 委託會計師專案審查內部控制制度者，應揭露會計師審查報告：無

- (十一) 最近年度及截至年報刊印日止公司及其內部人員依法被處罰、公司對其內部人員違反內部控制制度規定之處罰、主要缺失與改善情形：無
- (十二) 最近年度及截至年報刊印日止，股東會及董事會之重要決議

1. 股東會之重要決議

(1) 民國一〇二年度股東常會於民國一〇二年六月四日舉行。會中出席股東決議通過事項及執行情形如下：

- 承認本公司一〇一年度營業報告書及財務報表。
- 承認一〇一年度虧損撥補。
- 修訂本公司『資金貸與他人作業程序』。
執行情形：股東會決議通過後即實行之。
- 修訂本公司『背書保證作業程序』。
執行情形：股東會決議通過後即實行之。
- 修訂本公司『公司章程』。
執行情形：股東會決議通過後即實行之。
- 修訂本公司『股東會議事規範』。
執行情形：股東會決議通過後即實行之。
- 解除本公司董事競業禁止限制案。
執行情形：股東會決議通過後即實行之。

(2) 民國一〇二年第一次股東臨時會於民國一〇二年九月十一日舉行。會中出席股東決議通過事項及執行情形如下：

- 修訂本公司『公司章程』。
執行情形：股東會決議通過後即實行之。
- 修訂本公司『公司章程』。
執行情形：股東會決議通過後即實行之。
- 修訂本公司『取得及處分資產處理辦法』。
執行情形：股東會決議通過後即實行之。
- 為彌補虧損擬辦理減資案。
執行情形：股東會決議通過後即實行之。
- 私募現金增資發行普通股案。
執行情形：股東會決議通過後即實行之。

2. 董事會之重要決議

本公司於民國一〇二年度至民國一〇三年五月十六日止共召開十五次董事常會，重要決議摘要如下：

(1).民國一〇二年三月十四日董事常會

- 召集本公司一〇二年股東常會案
- 通過一〇一年度營業報告書、財務報表及合併財務報表。
- 通過一〇一年度虧損撥補。
- 通過「內部控制制度聲明書」。
- 通過「資金貸與他人作業程序」。
- 通過「背書保證作業程序」。
- 通過「董事會議事規範」。
- 通過「公司章程」。
- 通過「股東會議事規範」。

(2).民國一〇二年五月七日董事常會。

- 通過簽證會計師委任案。
- 通過一〇二年第一季財務報表。
- 通過薪酬委員會通過之決議案。

(3). 民國一〇二年五月二十八日董事臨時會

- 通過更正本公司一〇一年上半年度、一〇一年前三季、一〇一年度財務報表及合併財務報表及營業報告書暨一〇二年第一季合併財務報表之資產負債表之資本公積及保留盈餘案。
- 通過更正本公司一〇一年度虧損撥補案。
- 通過暫停董監事酬勞發放。

(4).民國一〇二年六月十日董事常會。

- 通過薪酬委員會通過之決議案。
- 通過向櫃買中心申請精威股票為管理股票。
- 通過修訂本公司「內部控制制度」。
- 通過修訂本公司「會計制度」。

(5). 民國一〇二年七月二十三日董事常會

- 通過召集一〇二年第一次股東臨時會。
- 通過提前全面改選第八屆董事及監察人。
- 通過提名獨立董事。
- 通過解除本公司新任董事及其代表人之競業禁止限制。
- 通過修訂「公司章程」。
- 通過修訂『取得及處分資產處理辦法』部分條文。
- 通過本公司一〇二年第一季及第二季個體財務報表、一〇二年截至第二季合併財務報表。
- 通過本公司一〇二年上半年度虧損撥補。
- 通過為彌補虧損擬辦理減資案。
- 通過私募現金增資發行普通股。
- 通過內部稽核主管任免。

(6). 民國一〇二年八月八日董事常會

- 通過本公司一〇二年第一季及第二季個體財務報表、一〇二年截至第二季合併財務報表。
- 通過本公司一〇二年上半年度虧損撥補。
- 通過為彌補虧損擬辦理減資案。
- 通過私募現金增資發行普通股。
- 通過修訂「公司章程」。
- 通過提名獨立董事。

(7). 民國一〇二年八月十五日董事常會

- 通過獨立董事提名候選人資格審議。
- 通過私募現金增資發行普通股案。
- 通過處分閒置設備一批。

(8). 民國一〇二年九月十日董事常會。

- 通過私募現金增資發行普通股案。

- (9). 民國一〇二年九月十一日董事常會
- 通過董事長選舉案。
 - 通過總經理聘任案。
 - 通過聘請薪資報酬委員。
- (10). 民國一〇二年十月二十三日董事常會
- 通過辦理減資基準日。
 - 私募現金增資發行普通股定價。
- (11). 民國一〇二年十一月七日董事常會。
- 通過本公司一〇二年第三季合併財務報表。
 - 通過玉山銀行申請融資綜合額度。
 - 通過副總經理任命。
 - 通過代理發言人任免。
- (12). 民國一〇二年十二月二十日日董事常會
- 通過「103 年度稽核計劃」。
 - 通過「內部控制制度-背書保證作業」及「內部控制制度自行評估程序」。
 - 通過通過減資換發股票基準日、停止過戶期間暨減資換發股票作業計畫書。
 - 通過與天品國際(重大子公司)簽訂代理銷售合約書。
 - 通過健全營運計劃書之進度。
 - 通過薪酬委員會通過之決議。
- (13). 民國一〇三年二月十日董事常會
- 通過增加持有天品國際股份有限公司之股份，擴大投資金額。
- (14). 民國一〇三年三月二十日董事常會
- 通過召集本公司一〇三年股東常會案。
 - 通過本公司一〇二年度營業報告書及財務報表。
 - 通過本公司一〇二年度虧損撥補案。
 - 通過本公司「內部控制制度聲明書」。
 - 通過一〇三年簽證會計師委任案。
 - 通過本公司「取得及處分資產處理辦法」。
 - 通過補選一席第八屆監察人案。
 - 通過副總經理解任案。
- (15). 民國一〇三年五月六日董事常會
- 通過本公司一〇三年第一季財務報表。
 - 通過修訂本公司「取得及處分資產處理辦法」。
 - 通過修正本公司一〇二年度虧損撥補案。
 - 通過薪酬委員會通過之決議案。

(十三) 最近年度及截至年報刊印日止董事或監察人對董事會通過重要決議有不同意見且有紀錄或書面聲明者，其主要內容：無

(十四) 最近年度及截至年報刊印日止，與財務報告有關人士（包括董事長、總經理、會計主管、財務主管、內部稽核主管及研發主管等）辭職解任情形之彙總

公司有關人士辭職解任情形彙總表

103 年 5 月 16 日

職稱	姓名	到任日期	解任日期	辭職或解任原因
內部稽核主管	吳鎧佑	101.7.10	102.07.15	職務調整

四、會計師公費資訊

(一)會計師公費資訊級距表（請勾選符合之級距或填入金額）

會計師事務所名稱	會計師姓名		查核期間	備註
正風聯合會計師事務所	鄭憲修	曾國富	102.01.01-102.12.31	

金額單位：新臺幣千元

金額級距 \ 公費項目		審計公費	非審計公費	合計
1	低於 2,000 千元	V	V	V
2	2,000 千元（含）～4,000 千元			
3	4,000 千元（含）～6,000 千元			
4	6,000 千元（含）～8,000 千元			
5	8,000 千元（含）～10,000 千元			
6	10,000 千元（含）以上			

(二)給付簽證會計師、簽證會計師所屬事務所及其關係企業之非審計公費占審計公費之比例達四分之一以上者，應揭露審計與非審計公費金額及非審計服務內容：無

(三)更換會計師事務所且更換年度所支付之審計公費較更換前一年度之審計公費減少者，應揭露審計公費減少金額、比例及原因：無。

(四)審計公費較前一年度減少達百分之十五以上者，應揭露審計公費減少金額、比例及原因：無

五、更換會計師資訊：

公司如在最近二年度及其期後期間有更換會計師情形者，應揭露下列事項

(一) 關於前任會計師

更 換 日 期	101.06.29 董事會通過		
更 換 原 因 及 說 明	考量公司整體性及未來規劃		
說明係委任人或會計師終止或不接受委任	當事人 情 況	會計師	委任人
	主動終止委任		V
	不再接受(繼續)委任		
最新兩年內簽發無保留意見以外之查核報告書意見及原因	不適用(99 年與 100 年皆為無保留意見)		
與發行人有無不同意見	有		會計原則或實務
			財務報告之揭露
			查核範圍或步驟
			其 他
	無	V	
	說明		
其他揭露事項 (本準則第 <u>十</u> 條第 <u>五</u> 款第一目第四點應加以揭露者)			

(二) 關於繼任會計師

事務所名稱	正風聯合會計師事務所
會計師姓名	鄭憲修會計師、曾國富會計師
委任之日期	101.06.29 董事會通過
委任前就特定交易之會計處理方法或會計原則及對財務報告可能簽發之意見諮詢事項及結果	無
繼任會計師對前任會計師不同意見事項之書面意見	無

(三) 前任會計師對本準則第十條第五款第一目及第二目第三點事項之復函。

前任會計師復函如下：

- 1、本事務所與該公司管理階層接觸之經驗，並未發現該公司管理階層之品德對其財務報表具有不良之影響。
- 2、本事務所與該公司管理階層間對於會計原則、查核程序及其他有關重要事項並未存有重大歧見。
- 3、據該公司來函通知，該公司更換會計師之原因係考量公司整體性及未來規劃。
- 4、本事務所於查核過程中，並未發現該公司有未遵循法令之事項。

六、公司之董事長、總經理、負責財務或會計事務之經理人，最近一年內曾任職簽證會計師所屬事務所或其關係企業資訊者，應揭露其姓名、職稱及任職於簽證會計師所屬事務所或其關係企業之期間：
無

七、最近年度及截至年報刊印日止，董事、監察人、經理人及持股比例超過百分之十以上之股東股權移轉及股權質押變動情形

1. 董事、監察人、經理人及大股東股權變動情形：

單位：股

職稱	姓名	102 年度		103 年截至 5 月 16 日止	
		持有股數增 (減) 數	質押股數增 (減) 數	持有股數增 (減) 數	質押股數增 (減) 數
董事長	李振寬(註 7)	2,549,000	0	(1,029,000)	0
董事 & 大股東	豪富投資(股)	27,391,000	0	(5,666,017)	0
	代表人:林怡如(註 2)	0	0	0	0
董事 & 大股東	豪富投資(股)	27,391,000	0	(5,666,017)	0
	代表人:葉宸榮(註 3、4)	0	0	0	0
董事&大股東	豪富投資(股)	27,391,000	0	(5,666,017)	0
	代表人:楊筆村(註 5、6、7)	0	0	0	0
董事	張龍仁(註 7)	0	0	(686,000)	0
董事	李世民(註 7)	0	0	(195,510)	0
獨立董事	林東堯	0	0	0	0
獨立董事	劉添錫	0	0	0	0
獨立董事	郭琳義(註 5)	0	0	0	0
監察人	傑利國際投資(股)公司	0	0	0	0
	代表人:陳源水(註 1)	0	0	0	0
監察人	陳源水(註 5)	0	0	0	0
監察人	吳靜雯(註 7)	800,000	0	(358,092)	0
監察人	沈素梅(註 7)	0	0	(8,232)	0

註 1：102 年 9 月 11 日全面改選後卸任。

註 2：102 年 1 月 1 日法人董事豪富投資(股)公司代表人林怡如辭任。

註 3：102 年 3 月 1 日法人董事豪富投資(股)公司辭任，102/9/11 全面改選當選法人董事。

註 4：102 年 3 月 1 日法人董事豪富投資(股)公司辭任代表人葉宸榮解任。

註 5：102 年 9 月 11 日全面改選新當選董、監事。

註 6：102 年 11 月 7 日私募普通股 20,000,000(豪富投資)。

註 7：103 年 2 月 18 日減資換票基準日。

2. 股權移轉資訊：無

3. 股權質押資訊：無

八、持股比例占前十名之股東，其相互間為財務會計準則公報第六號關係人或為配偶、二親等以內之親屬關係之資訊。

單位:股,% 103 年 4 月 18 日

姓名(註1)	本人持有股份		配偶、未成年子女持有股份		利用他人名義合計持有股份		前十大股東相互間具有財務會計準則公報第六號關係人或為配偶、二親等以內之親屬關係者，其名稱或姓名及關係。(註3)		備註
	股數	持股比率	股數	持股比率	股數	持股比率	名稱(或姓名)	關係	
豪富投資(股)公司 負責人:莊惠真	30,852,983	50.10	0	0	0	0	李朝茂 李振寬	豪富董事 豪富董事	無
	2,114,942	3.43	0	0	0	0			
李若存	2,620,116	4.25	0	0	0	0	李朝茂 莊惠真 李振寬	一親等 一親等 二親等	無
傑利國際投資(股)公司 負責人:楊顯哲	2,277,162	3.70	0	0	0	0	李振寬 莊萬益	傑利董事 傑利監察人	無
	0	0	0	0	0	0			
莊萬益	2,256,795	3.66	0	0	0	0	莊惠真 李朝茂 傑利國際	二親等 二親等 監察人	無
莊惠真	2,114,942	3.43	1,345,859	2.19	0	0	李朝茂 李若存 李振寬 莊萬益 豪富投資	配偶 一親等 一親等 二親等 董事長	無
李振寬	1,971,000	3.20	0	0	0	0	李朝茂 莊惠真 李若存 傑利國際	一親等 一親等 二親等 董事	無
中國信託商業銀行受託保管兆富證券(亞洲)	1,940,778	3.15	0	0	0	0	無	無	無
李文博	1,639,215	2.66	0	0	0	0	無	無	無
李朝茂	1,345,859	2.19	2,114,942	3.43	0	0	莊惠真 李若存 李振寬 莊萬益 豪富投資	配偶 一親等 一親等 二親等 董事	無
張龍仁	1,314,000	2.13	0	0	0	0	無	無	無

九、公司、公司之董事、監察人、經理人及公司直接或間接控制之事業對同一轉投資事業之持股數，並合併計算綜合持股比例：

轉投資事業(註 1)	本公司投資		董事、監察人、經理人及直接或間接控制事業之投資		綜合投資	
	股數	持 股 比 例	股數	持股比例	股數	持股比例
安智雲端股份有限公司	510,000	56.67%	0	0%	510,000	56.67%
天品國際股份有限公司	12,600,000	42.00%	50,000	0.17%	12,650,000	42.17%

註 1: 係公司採權益法之長期股權投資。

肆、募資情形

一、資本及股份

(一)股份種額

103 年 5 月 16 日 單位：股

股 份 種 類	核 定 股 本			備 註
	流通在外股份	未 發 行 股 份	合 計	
記名式普通股	61,579,233	78,420,767	140,000,000	核定股本包含可認股權證股數 10,000,000 股

(二)總括申報制度相關資訊:無

(三)股本來源

單位：股；新台幣元

年 月	發行價格	核 定 股 本		實 收 股 本		備 註		
		股數	金額	股數	金額	股本來源	以現金以外之財產抵充股款者	其他
82.04	10	250,000	2,500,000	250,000	2,500,000	公司創立 2,500,000	-	
82.12	10	500,000	5,000,000	500,000	5,000,000	現金增資 2,500,000	-	-
84.06	10	3,000,000	30,000,000	1,262,000	12,620,000	現金增資 7,620,000	-	-
86.04	10	3,000,000	30,000,000	1,400,000	14,000,000	現金增資 1,380,000	-	-
87.09	10	3,000,000	30,000,000	2,200,000	22,000,000	現金增資 3,800,000	-	-
						盈餘轉增資 2,400,000		
						資本公積轉增資 1,800,000		
88.06	10	19,000,000	190,000,000	5,000,000	50,000,000	現金增資 18,001,860	-	-
						資本公積轉增資 3,000,000		
						盈餘轉增資 6,998,140		
89.04	10	19,000,000	190,000,000	6,000,000	60,000,000	現金增資 10,000,000	-	-
89.09	10	19,000,000	190,000,000	11,304,000	113,040,000	資本公積 40,000,000	-	-

年 月	發行價格	核 定 股 本		實 收 股 本		備 註		
		股數	金額	股數	金額	股本來源	以現金以外之財產抵充股款者	其他
						盈餘轉增資 12,800,000		
						員工紅利轉增資 240,000		
89.10	10	19,000,000	190,000,000	11,654,000	116,540,000	現金增資 3,500,000	-	-
89.12	10	19,000,000	190,000,000	12,606,130	126,061,300	現金增資 9,521,300	-	-
90.03	10	40,000,000	400,000,000	19,583,000	195,830,000	資本公積轉增資 33,324,550	-	-
						盈餘轉增資 32,707,150	-	-
						員工紅利轉增資 3,737,000	-	-
90.04	10	40,000,000	400,000,000	23,666,470	236,664,700	現金增資 40,834,700	-	-
91.09	10	46,000,000	460,000,000	30,400,000	304,000,000	資本公積轉增資 23,666,470	-	台財證 一字第 0910144 735 號
						盈餘轉增資 39,159,640	-	
						員工紅利轉增資 4,509,190	-	
92.09	10	80,000,000	800,000,000	34,672,100	346,721,000	資本公積轉增資 30,400,000	-	台財證 一字第 0920125 309 號
						盈餘轉增資 11,096,000	-	
						員工紅利轉增資 1,225,000	-	
92.11	10	80,000,000	800,000,000	42,672,100	426,721,000	現金增資 80,000,000	-	台財證 一字第 0920131 471 號
93.04	10	80,000,000	800,000,000	45,327,620	453,276,200	國內可轉債轉換 26,555,200	-	註 1
93.07	10	80,000,000	800,000,000	56,179,910	561,799,100	資本公積轉增資 45,327,620	-	台財證 一字第 0930115 415 號
						盈餘轉增資 56,659,530	-	
						員工紅利轉增資 6,535,750	-	
93.08	10	140,000,000	1,400,000,000	58,039,146	580,391,460	國內可轉債轉換 18,592,360	-	註 1，註 2

年 月	發行價格	核 定 股 本		實 收 股 本		備 註		
		股數	金額	股數	金額	股本來源	以現金以外之財產抵充股款者	其他
93.11	10	140,000,000	1,400,000,000	58,629,576	586,295,760	國內可轉債轉換 2,510,820	-	註 2，註 3
						員工認股權憑證轉換 3,393,480		
93.11	10	140,000,000	1,400,000,000	58,834,039	588,340,390	員工認股權憑證轉換 2,044,630	-	註 3
94.04	10	140,000,000	1,400,000,000	58,838,536	588,385,360	員工認股權憑證轉換 44,970	-	註 3
94.05	10	140,000,000	1,400,000,000	61,385,697	613,856,970	國內可轉債轉換 25,471,610	-	
94.09	10	140,000,000	1,400,000,000	61,561,981	615,619,810	國內可轉債轉換 632,170		
						員工認股權憑證轉換 1,130,670		
94.11	10	140,000,000	1,400,000,000	60,161,981	601,619,810	註銷買回股份 14,000,000		註 4
95.02	10	140,000,000	1,400,000,000	58,883,855	588,838,550	員工認股權憑證轉換 18,740		註 5
						註銷買回股份 12,800,000		
95.04	10	140,000,000	1,400,000,000	58,889,477	588,894,770	員工認股權憑證轉換 56,220		
95.08	10	140,000,000	1,400,000,000	63,394,968	633,949,680	國內可轉債轉換 45,054,910		
95.09	10	140,000,000	1,400,000,000	62,303,968	623,039,680	註銷買回股份 10,910,000		註 6
96.02	10	140,000,000	1,400,000,000	62,439,823	624,398,230	員工認股權憑證轉換 1,358,550		
96.04	10	140,000,000	1,400,000,000	62,471,697	624,716,970	員工認股權憑證轉換 318,740		
96.07	10	140,000,000	1,400,000,000	62,685,703	626,857,030	員工認股權憑證轉換 1,869,800		註 7
						國內可轉債轉換 270,260		

年 月	發行價格	核 定 股 本		實 收 股 本		備 註		
		股數	金額	股數	金額	股本來源	以現金以外之財產抵充股款者	其他
96.09	10	140,000,000	1,400,000,000	63,442,522	634,425,220	員工認股權憑證轉換 7,297,930		
						國內可轉債轉換 270,260		
96.12	10	140,000,000	1,400,000,000	63,490,253	634,902,530	員工認股權憑證轉換 477,310		
97.03	10	140,000,000	1,400,000,000	63,259,253	632,592,530	註銷買回股份 2,310,000		註 8
97.04	10	140,000,000	1,400,000,000	63,509,629	635,096,290	員工認股權憑證轉換 2,503,760		
97.05	10	140,000,000	1,400,000,000	63,323,629	633,236,290	註銷買回股份 1,860,000		註 9
97.08	10	140,000,000	1,400,000,000	62,733,629	627,336,290	註銷買回股份 5,900,000		註 10
97.10	10	140,000,000	1,400,000,000	63,082,933	630,829,330	員工認股權憑證轉換 3,493,040		
98.03	10	140,000,000	1,400,000,000	63,184,286	631,842,860	員工認股權憑證轉換 1,013,530		
98.09	10	140,000,000	1,400,000,000	63,286,503	632,865,030	員工認股權憑證轉換 1,022,170		
102.10.27	10	140,000,000	1,400,000,000	41,579,233	415,792,330	減資 217,072,700		註 11
102.11.8	10	140,000,000	1,400,000,000	61,579,233	615,792,330	增資 200,000,000		

註 1：國內第一次有擔保可轉換公司債核准文號：(九二)證櫃債字第一三八七七號。

註 2：國內第一次無擔保可轉換公司債核准文號：(九三)證櫃債字第一四二一八號。

註 3：第一次員工認股權證核准文號：(九一)台財證(一)字第一一八七五五號。

註 4：金管會核准文號：金管證三字第 0940152666 號。

註 5：金管會核准文號：金管證三字第 0950104271 號。

註 6：金管會核准文號：金管證三字第 0950119328 號、金管證三字第 0950137773 號

註 7：第二次員工認股權證核准文號：台財證一字第 0920111443 號。

註 8：金管會核准文號：金管證三字第 0940107485 號。

註 9：金管會核准文號：金管證三字第 0940128417 號。

註 10：金管會核准文號：金管證三字第 0940139063 號。

註 11：金融監督管理委員會核准文號：金管證發字第 1020041572 號。

(四)股東結構

103 年 4 月 18 日 單位：股；%

數量 股東結構	政府 公營 機構	本國公司 法人	本國其他 法人團體	僑外法 人	僑外證券投 資信託基金	本國自然人	僑外自然人	合 計
人 數	0	7	1	0	2	1,272	1	1,283
持有股數	0	33,601,139	911	0	3,110,895	24,853,805	12,483	61,579,233
持股比例%	0	54.57	0.00	0.00	5.05	40.36	0.02	100.00

(五)股權分散情形

1.普通股

單位:股；% 103 年 4 月 18 日

持 股 分 級	股 東 人 數	持 有 股 數	持 股 比 例 (%)
1 至 999	713	247,708	0.4
1,000 至 5,000	364	826,454	1.34
5,001 至 10,000	86	598,468	0.97
10,001 至 15,000	25	312,950	0.51
15,001 至 20,000	18	318,648	0.52
20,001 至 30,000	17	389,551	0.63
30,001 至 50,000	16	562,644	0.91
50,001 至 100,000	15	1,074,141	1.74
100,001 至 200,000	6	903,409	1.47
200,001 至 400,000	4	1,215,859	1.97
400,001 至 600,000	2	1,068,888	1.74
600,001 至 800,000	5	3,272,454	5.31
800,001 至 1,000,000	0	0	0
1,000,001 以上自行視實際情況分級	12	50,788,059	82.49
合 計	1,283	61,579,233	100.00

2.特別股:不適用

(六) 主要股東名單

單位:股；% 103 年 4 月 18 日

股 份 主要股東名稱	持 有 股 數	持 股 比 例(%)
豪富投資(股) 公司	30,852,983	50.10%
李若存	2,620,116	4.25%
傑利國際投資(股)	2,277,162	3.70%
莊萬益	2,256,795	3.66%
莊惠真	2,114,942	3.43%
李振寬	1,971,000	3.2%
中國信託商業銀行受 託保管兆富證券(亞洲)	1,940,778	3.15%
李文搏	1,639,215	2.66%
李朝茂	1,345,859	2.19%
張龍仁	1,314,000	2.13%

(七) 最近二年度每股市價、淨值、盈餘、股利及相關資料

單位：新台幣仟元:股

年 度		101 年	102 年	當年度截至103年3月31日(註8)
每股市價(註1)	最 高	22.5	24.7	26.75
	最 低	4.99	4.01	9.72
	平 均	13.33	9.31	16.42
每股淨值(註2)	分 配 前	6.69	9.79	9.22
	分 配 後	6.69	尚未分配	尚未分配
每股盈餘	加權平均股數	63,287	61,579	61,579
	每 股 盈 餘(註3)	0.07	(0.46)	(0.08)
每股股利	現 金 股 利	0	0	-
	無償 盈餘配股	0	0	-
	配股 資本公積配股	0	0	-
	累積未付股利(註4)	0	0	-
投資報酬分析	本益比(註5)	190.42	(20.24)	-
	本利比(註6)	0	0	-
	現金股利殖利率(註7)	0	0	-

*若有以盈餘或資本公積轉增資配股時，並應揭露按發放之股數追溯調整之市價及現金股利資訊。

註 1：列示各年度普通股最高及最低市價，並按各年度成交值與成交量計算各年度平均市價。

註 2：請以年底已發行之股數為準並依據次年度股東會決議分配之情形填列。

註 3：如有因無償配股等情形而須追溯調整者，應列示調整前及調整後之每股盈餘。

註 4：權益證券發行條件如有規定當年度未發放之股利得累積至有盈餘年度發放者，應分別揭露截至當年度止累積未付之股利。

註 5：本益比＝當年度每股平均收盤價／每股盈餘。

註 6：本利比＝當年度每股平均收盤價／每股現金股利。

註 7：現金股利殖利率＝每股現金股利／當年度每股平均收盤價。

註 8：每股淨值、每股盈餘應填列截至年報刊印日止最近一季經會計師查核（核閱）之資料；其餘欄位應填列截至年報刊印日止之當年度資料。

(八) 公司股利政策及執行狀況：

1. 股利政策：本公司股利政策係依據營運規劃、投資計劃、資本預算及內外部環境變化，由董事會予以訂定。

本公司今年度之累計待彌補虧損達到7,788千元，以後年度如有獲利以彌補虧損為目標，待彌補虧損後，如有盈餘則採取剩餘股利政策，盈餘分配之原則如下：原則上以不低於當年度可分配盈餘之百分之八十分配之，又擬分配餘額未達分配前實收資本額百分之五十部份，以發放股票股利為主，而超過分配前實收資本額百分之五十以上之部份，則就超過之餘額依公司資金需求擬定發放股票股利及現金股利之比率，惟此部份現金股利比率以不超過百分之五十為原則。

本次股東會擬議股利分配之情形：無。

(九) 本次股東會擬議之無償配股對公司營運績效及每股盈餘之影響：不適用。

(十) 員工分紅及董事、監察人酬勞

1. 公司章程所載員工分紅及董事、監察人酬勞之成數或範圍。

公司章程第21條：本公司年度決算如有盈餘應先提繳稅捐，彌補以往年度虧損，次提百分之十為法定盈餘公積，另提特別盈餘公積，嗣後股東權益累計保留盈餘仍有結餘時，得就其餘額視營運需要保留適當額度後分派之：

- (1) 員工紅利最多1%，不得小於、等於0。
- (2) 董監事酬勞最多1%。
- (3) 股東股息及紅利。

盈餘分派由董事會擬具盈餘分配案，送股東會決議之。

2. 本期估列員工紅利及董事、監察人酬勞金額之估列基礎、配發股票紅利之股數計算基礎及實際配發金額若與估列數有差異時之會計處理：不適用。
3. 董事會通過之擬議配發員工分紅等資訊：無。
4. 前一年度員工分紅及董事、監察人酬勞之實際配發情形（包括配發股數、金額及股價）、其與認列員工分紅及董事、監察人酬勞有差異者並應敘明差異數、原因及處理情形：無。

(十一) 公司買回本公司股份情形：

103 年 5 月 16 日

買回期次	第一次	第二次	第三次
買回目的	<input checked="" type="checkbox"/> 轉讓股份予員工 <input type="checkbox"/> 股權轉換 <input type="checkbox"/> 維護公司信用及股東權益	<input checked="" type="checkbox"/> 轉讓股份予員工 <input type="checkbox"/> 股權轉換 <input type="checkbox"/> 維護公司信用及股東權益	<input checked="" type="checkbox"/> 轉讓股份予員工 <input type="checkbox"/> 股權轉換 <input type="checkbox"/> 維護公司信用及股東權益
買回期間	93 年 9 月 22 日 至 93 年 11 月 21 日	93 年 12 月 31 日 至 94 年 2 月 28 日	94 年 3 月 31 日 至 94 年 5 月 30 日
預定買回區間價格	9.90~25.70	9.00~20.90	9.07~19.63
已買回股份種類及數量	普通股 3,000,000 股	普通股 231,000 股	普通股 915,000 股
已買回股份金額	43,421,094 元	2,994,963 元	9,207,144 元
已辦理銷除及轉讓之股份數量	3,000,000 股	231,000 股	915,000 股
累積持有本公司股份數量	-	-	-
累積持有本公司股份數量占已發行股份總數比率(%)			-

買回期次	第四次	第五次	第六次
買回目的	<input checked="" type="checkbox"/> 轉讓股份予員工 <input type="checkbox"/> 股權轉換 <input type="checkbox"/> 維護公司信用及股東權益	<input type="checkbox"/> 轉讓股份予員工 <input type="checkbox"/> 股權轉換 <input checked="" type="checkbox"/> 維護公司信用及股東權益	<input type="checkbox"/> 轉讓股份予員工 <input type="checkbox"/> 股權轉換 <input checked="" type="checkbox"/> 維護公司信用及股東權益
買回期間	94 年 6 月 30 日 至 94 年 8 月 29 日	94 年 9 月 23 日 至 94 年 11 月 22 日	94 年 11 月 28 日 至 95 年 01 月 27 日
預定買回區間價格	9.28~17.18	7.04~16.44	7.14~14.90
已買回股份種類及數量	普通股 590,000 股	普通股 1,400,000 股	普通股 1,280,000 股
已買回股份金額	8,292,443 元	13,202,126 元	16,086,315 元
已辦理銷除及轉讓之股份數量	590,000 股	1,400,000 股	1,280,000 股
累積持有本公司股份數量	-	-	-
累積持有本公司股份數量占已發行股份總數比率(%)	-	-	-

買回期次	第七次	第八次	第九次
買回目的	<input type="checkbox"/> 轉讓股份予員工 <input type="checkbox"/> 股權轉換 <input checked="" type="checkbox"/> 維護公司信用及股東權益	<input type="checkbox"/> 轉讓股份予員工 <input type="checkbox"/> 股權轉換 <input checked="" type="checkbox"/> 維護公司信用及股東權益	<input checked="" type="checkbox"/> 轉讓股份予員工 <input type="checkbox"/> 股權轉換 <input type="checkbox"/> 維護公司信用及股東權益
買回期間	95年3月2日至95年5月1日	95年6月14日至95年8月13日	97年9月19日至97年11月18日
預定買回區間價格	6.76~16.78	4.98~12.74	9.14~24.35
已買回股份種類及數量	普通股 13,000股	普通股 1,078,000股	普通股 2,457,000股
已買回股份金額	119,127元	7,636,110元	27,046,686元
已辦理銷除及轉讓之股份數量	13,000股	1,078,000股	2,457,000股-
累積持有本公司股份數量			
累積持有本公司股份數量占已發行股份總數比率(%)	-	-	-

二、公司債（含海外公司債）辦理情形：無

三、特別股辦理情形：無。

四、參與發行海外存託憑證辦理情形：無。

五、員工認股權憑證辦理情形

員工認股權憑證辦理情形：

(一)截至年報刊印日止公司員工認股權憑證皆已屆期。

(二)累積至年報刊印日止取得員工認股權憑證之經理人及取得憑證可認股數前十大員工之姓名、取得及認購情形：

	職稱 (註1)	姓名	取得認 股數量	取得認 股數量 占已發 行股份 總數比 率	已執行(註2)				未執行(註2)			
					認股 數量	認股 價格	認股 金額	認股數 量占已 發行股 份總數 比率	認股 數量	認股 價格	認股金 額	認股數 量占已 發行股 份總數 比率
經 理 人	總經理	謝榮原										
	執行副總	戴贊成										
	副總經理	黃德勝										
	處長	江煥輝										
	處長	鄭碧強										
	財務長	李錦樹										

註:上列人員均已離職

六、限制員工權利新股辦理情形：無。

七、併購或受讓他公司股份發行新股辦理情形：無。

八、資金運用計劃執行情形：

(一)、本公司於 102 年 9 月 11 日召開 102 年度第 1 次股東臨時會，第四案通過決議辦理私募現金增資案，在 30,000,000 股額度內，於股東臨時會決議日起一年內二次發行，如下表說明：

預計辦理次數	暫訂私募股數	資金用途	預計達成效益
第一次	20,000,000	充實營運資金 改善財務結構 增加對天品國際的股權投資 建立銷售團隊 建立行銷通路	流動資金增加5000萬 取得天品過半的股權 預計增資後，1年內可 創造獲利2000萬 預計可增加銷售量達 每月100個塔位
第二次	10,000,000	增加對天品國際的股權投資	取得天品2/3以上的股權

(二)、本公司於 102 年 10 月 23 日召開第八屆第二次董事會，第二案通過決議訂定私募現金增資發行普通股定價，私募訂定價格：每股 10 元，私募股數 20,000,000 股，私募現金增資基準日：102 年 11 月 07 日，總私募金額為 NTD200,000,000 元

(三)、第 1 次私募動用資金進度報告：

資金用途	預計達成效益	達成
充實營運資金	流動資金增加5000萬， 資金存放在定存	完成
改善財務結構	精威科技在12/31/2013年的現金及約當現金 總金額達2億3342萬，大幅度的改善財務結構	完成
增加對天品國際的 股權投資	由於天品國際取得證照的進度稍有落後，故 等天品國際取得營業許可後，精威科技才在 103年02月10日召開董事會通過增購天品國 際的股票。董事會通過，購買天品國際普通 股7,798,000股，取得成本15元/股，總價款1 億1697萬元，預計於103.03.20支付。 購入股權前持股比率42%，購入後持股比率 達67.99%，已經超過2/3	完成
建立銷售團隊	已經增加聘請業務部4位同仁，惟殯葬業業務 人員流動性很大，定著性很低，業務同仁陸 續離職，持續增聘中	進行中
建立行銷通路	已經與數個教派(行道會、浸信會、貴格會、 衛理公會...等)取得聯繫	進行中

獲利目標	預計增資後，1年內可創造獲利2000萬 預計可增加銷售量達每月100個塔位 由於天品國際取得證照之進度稍有落後，故 103年03月才正式開幕，營運目標尚待努力	進度落 後，尚待 努力。
------	--	--------------------

- (四)、第一次私募發行普通股 20,000,000 股，已達成大部分目標。第二次私募發行普通股 10,000,000 股，預計將於 103 年評估公司的需求，部分或足額辦理之。

伍、營運概況

一、業務內容

(一)業務範圍

(1)所營業務主要內容

- 01 CC01110 電腦及其週邊設備製造業
- 02 I301010 資訊軟體服務業
- 03 F118010 資訊軟體批發業
- 04 CB01020 事務機器製造業
- 05 F113070 電信器材批發業
- 06 F213060 電信器材零售業
- 07 CC01101 電信管制射頻器材製造業
- 08 F401021 電信管制射頻器材輸入業
- 09 CC01030 電器及視聽電子產品製造業
- 10 F113020 電器批發業
- 11 CC01120 資料儲存媒體製造及複製業
- 12 CC01080 電子零組件製造業
- 13 H701010 住宅及大樓開發租售業
- 14 H703090 不動產買賣業
- 15 J101090 廢棄物清理業
- 16 F119010 電子材料批發業
- 17 F399040 無店面零售業
- 18 I301030 電子資訊供應服務業
- 19 J701040 休閒活動場館業
- 20 J701080 水域遊憩活動經營業
- 21 F501030 飲料店業
- 22 F501060 餐館業
- 23 F106010 五金批發業
- 24 F106020 日常用品批發業
- 25 F113010 機械批發業
- 26 F113030 精密儀器批發業
- 27 F113050 電腦及事務性機器設備批發業
- 28 F113110 電池批發業
- 29 F114010 汽車批發業
- 30 F199010 回收物料批發
- 31 F401010 國際貿易業
- 32 J101080 資源回收業
- 33 F106050 陶瓷玻璃器皿批發業
- 34 F106070 祭祀用品批發業
- 35 F199990 其他批發業
- 36 F201070 花卉零售業
- 37 F203010 食品什貨、飲料零售業

- 38 F206060 祭祀用品零售業
 39 F399990 其他綜合零售業
 40 H701030 殯葬場所開發租售業
 41 J303010 雜誌（期刊）出版業
 42 JZ99050 仲介服務業
 43 JZ99090 喜慶綜合服務業
 44 JZ99990 未分類其他服務業
 45 F501990 其他餐飲業
 46 J901020 一般旅館業
 47 ZZ99999 除許可業務外，得經營法令非禁止或限制之業務。

(2)一〇二年所營業務主要內容

- A、電子商品銷售。
 B、租金收入
 C、勞務收入
 D、骨灰罐

1. 營業比重

單位：新台幣仟元

年 度 產 品	102 年度	
	金額	比重%
電子商品	1,030	11.34
租金收入	8,027	88.44
勞務收入	13	0.14
骨灰罐	7	0.08
合計	9,077	100.00

2. 目前之商品：

服務項目	主要服務項目敘述
電腦週邊產品買賣	電子零組件、IC、隨身碟
快閃記憶卡讀卡機、多媒體播放器	介面讀卡機、播放器
勞務收入	葬位附屬內裝
租金收入	閒置廠房出租
骨灰罐	殯葬用品

3. 計劃開發之新業務：

(1) 納骨塔位銷售。

(二) 產業概況

1. 產業現況與發展

(1). 隨身碟、讀卡機產品：

由於美日大廠目前在主推自己消費產品規格的記憶卡仍處勢均力敵狀況，因此具多重整合型的讀卡機將是市場的主流。目前全球讀卡機領域中，以美商 SCM，日商 Hagiwara 為一線之品牌，美商 SCM 在北美市場，以 Microtec 之品牌行銷，佔有相當強勢地位。而日商 Hagiwara 在日本市場具備地緣優勢，以矽碟片業務為核心，銷售自有品牌矽碟機產品。國內目前的幾家業者中，主要的專業廠為萬國，其餘多為生產記憶卡廠商，讀卡機為搭配銷售，目前許多 DRAM 模組廠有意加入，DRAM 模組廠的勁永、網路通訊廠的友旺及機殼業的迎廣均已推出產品跨入此領域，競爭相當激烈。

由於進入門檻不高，在新加入者眾的情況下，競爭者多以削價競爭的方式，而且加上大陸業者低價傾銷，造成既有之廠商生存不易；此外，隨著科技技術日新月異，由於無線技術的蓬勃發展，及應用層面越來越普及，直接衝擊讀卡機產業，形成整體市場萎縮的情況下，促成精威科技決定轉型，僅維持相關商品的買賣，選擇委外生產之策略，出租廠房增加營收，並開發關於靈骨塔之事業，尋求新的契機。

(2). 殯葬業市場可概分為三

- ◇ 使用市場：家中有人往生，須立即購買塔位準備使用。
(兵家必爭之地-價格與條件具備相對水平。)
- ◇ 預購市場：為自己或長輩做未來規劃。
(最難搶食的大餅，品牌、品質、價格、環境、服務一次到位，且需符合客戶預期並具有高度吸引力。)
- ◇ 遷葬市場：在其他墓園，但因種種原因而另作遷移。
(具備上述二者條件。)

2. 產業上、中、下游之關聯性

- (1). 近十年來，我國個人電腦在技術不斷精進之下，舉凡電腦上游零組件，周邊設備，一直到下游之電腦系統與網路工作站，也都不斷的推陳出新，因此，資訊電子產業之專業分工趨勢日益明顯，茲將本公司所屬產業上、中、下游架構圖列如下：

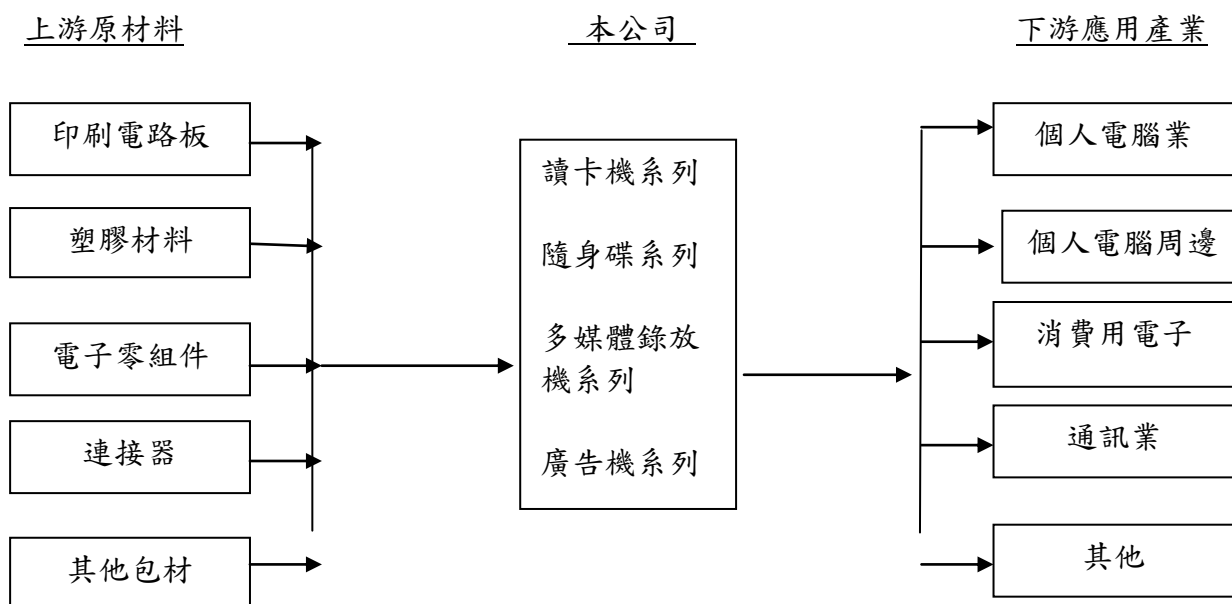

- (2). 台灣殯葬業上、中、下游之產業相關資料及列示產業關聯圖

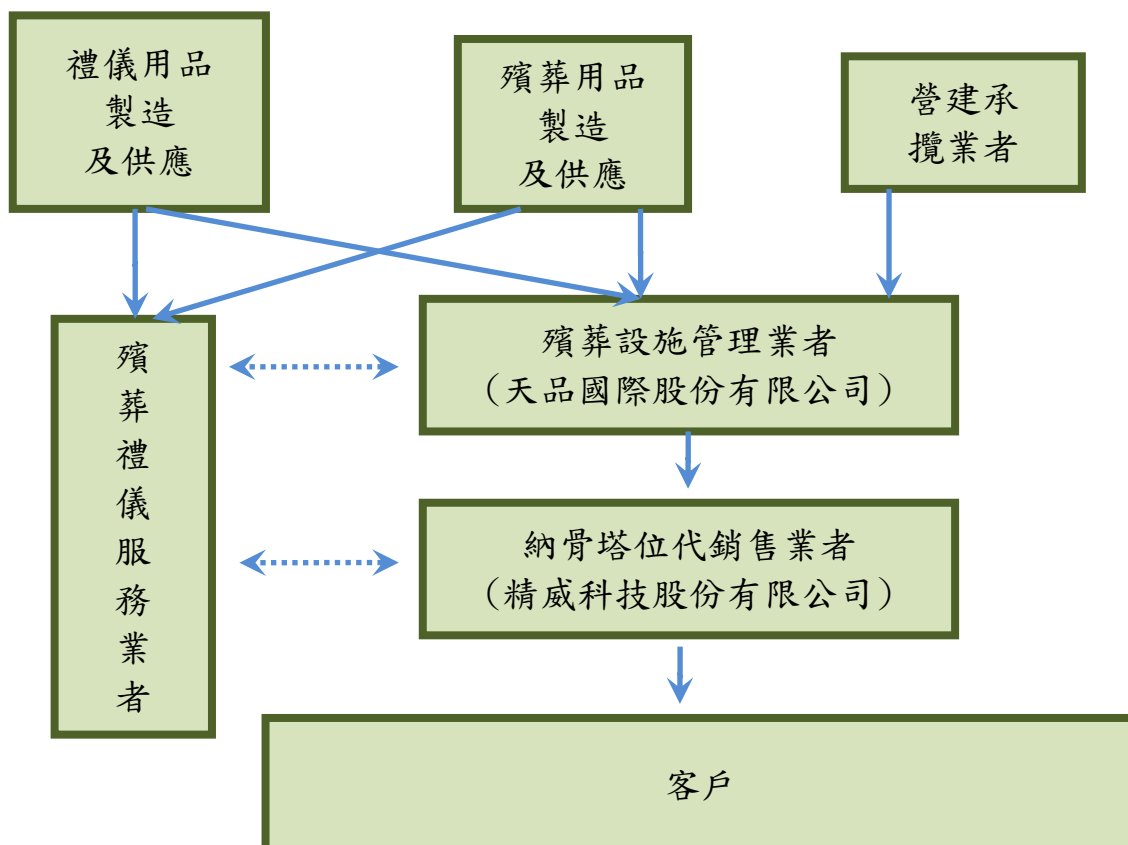

3. 產品未來發展情形

- (1). 由於 USB3.0 與 USB2.0 之間的分界，對使用者而言差異不大，導致 USB3.0 僅僅起到替代 USB2.0 的作用，未如預期的提高需求量，再加上各家生產者投入大量的研發資源以及期待可以有爆發的量，以及大陸也投入了很多生產者，最終導致價格戰，業界能夠勉強生存就很不容易了。

本公司在這個環境中，無法進行價格競爭，屬於相對弱勢，現階段先勉力維持，但後續將逐步調整步伐，從新找回自己定位。

- (2). 這是一個隨著人口、物價指數成長的擴張型的市場，純粹的服務業，這個市場數的出名號的業者不超過10家，其他的幾乎都是傳統型態的殯葬業者，消費糾費、黑道白道的問題層出不窮，這個市場並沒有入門的技術門檻，但由於政府的管制，故不可能有新的競爭者可以加入殯葬業。

精威科技掌握到這個投資契機，參與到天品國際的投資案，才得以進入此產業，經過分析，經營團隊認為這個市場有幾個特質，值得本公司投入：

現有市場兩極化：大者很大，小的傳統業者市場紊亂，由於不可能有新的競爭者參與進入，本公司以妥善、穩健、正派的經營手法，絕對可以在大小之中找到一條出路的。

納骨塔業者毛利豐厚：公家墓園價格也要6萬元，私人墓園的價格範圍從十萬到幾十萬，每一家業者都不可能降價，我們可以肯定的說，納骨塔業者絕對是殯葬業的產業鏈裡面真正價值最高、獲利最豐厚的環節。對精威科技以及天品國際的經營團隊而言，真正的問題不是這個事業有沒有利潤，而是如何銷售，如何將這些利潤創造出來，變成公司的實現獲利。信徒市場的獨特性：台灣的殯葬市場雖然很大，但切入的策略在哪裡？弱水三千只取一瓢飲，而基督徒市場就是一個很適合的切入點。

4. 競爭情形

- (1). 在讀卡機及系統產品上，由於眾多競爭者爭相投入削價競爭，以致市場價格秩序破壞。尤其是面對大陸產品的低價競爭，是我們面對的主要問題。

本公司的策略還是要利用上櫃公司的形象及優勢，另外找出最適合自己的路，發展符合精威所能提供的產品。

- (2). 競爭對手

基隆-台北聖城

三芝-北海福座

三芝-龍巖

金山-金寶山

萬里-福田妙國

八里-關渡龍園

北市-慈恩園

金山-平安園

林口-頂福陵園

(三)、技術及研發概況

1. 最近年度每年投入之研發費用:102 年未投入研發費用
2. 最近年度開發成功之技術或產品:無
3. 未來年度研究發展計畫：無

(四)、長、短期業務發展計畫

公司目前正處於轉型期，目前主要營收除了持續電腦周邊商品及電子零組件之買賣(貿易)及出租閒置廠房外，轉投資天品國際(股)公司，積極進行業務轉型等改善營運計畫，以改善目前營運狀況，長、短期業務發展計畫說明如下：

1. 電腦周邊商品、設備零件買賣

公司過去營運以製造及銷售電腦周邊商品、設備零件，主要商品包括 Card Reader、隨身碟、USB、SD Card 及快閃記憶體等，隨著整體產業外移、競爭激烈及利潤微薄等情形之下，已全面停止所有之生產線，減少生產成本，目前則以委外代工及電腦周邊商品、設備零件等商品貿易買賣方式，維持基本營運，未來公司將善用過去於業界所累積之人脈網絡及資源，尋找市場的利基點，以創造電腦周邊商品、設備零件新的商機。

2. 轉投資殯葬(靈骨塔)事業

有鑑於人口老化，公司因看好未來靈骨塔市場需求激增，故轉投資天品國際(股)公司，投資金額 1.26 億新台幣，取得 42. %之股權，預計 103 年第一季可開幕營運，注入業績，以下分別就產品定位及營運模式分別說明如下：

(1)產品定位

天品國際(股)公司靈骨塔的產品定位的顧客，係單純僅以基督徒為唯一對象，期以創造業界商品獨特性，吸引希望讓往生者處於純淨之環境及氛圍的客戶群。

(2)營運模式

天品國際(股)公司靈骨塔營運方式，採自行興建、銷售及後續維護與管理，任何一個環節均不委外，目的以維持一貫的品質保證，維持公司服務的口碑及聲譽。

二、市場及產銷概況

(一)、市場分析

1. 主要產品銷售地區：最近二年度主要產品銷售地區及金額

單位:新台幣仟元

年度 地區別	102 年度		101 年度	
	銷售額	比率(%)	銷售額	比率(%)
內銷	9,077	100.00	6,565	100.00
合計	9,077	100.00	6,565	100.00

2. 市場佔有率

(1). 本公司隨身碟、讀卡機產品已不具市場占有率。

(2). 塔位銷售因尚未取得經營許可，故未銷售。

3. 市場未來之供需狀況與成長性：

儘管 USB3.0 市場成長不如預期，不過，隨著產品價格滑落，及主機板與電腦廠紛紛推出 USB3.0 規格產品及機種，USB3.0 已成為主流，取代 USB2.0。

4. 競爭利基

(1). 基本上，就 Card reader 的業務，本公司並不具備競爭利基。但經營團隊並不氣餒，已規劃公司下一步的走向，找到精威特有的利基點。

(2). 專攻基督徒市場避開主戰場，區隔市場，收攏特定客戶群

5. 發展遠景之有利不利因素與因應對策

(1). 有利因素

精威本身特有的市場地位及品牌，對未來的發展有正面幫助。

不利因素

由於眾多競爭者爭相投入削價競爭。

(2).

優勢	劣勢
<ul style="list-style-type: none">➤ 教堂為本，台灣第一座教會型態的納骨塔➤ 以上櫃公司來經營殯葬產業，消費者比較有信心➤ 花園墓園，園區賞心悅目➤ 交通便利，下三峽交流道後約15分鐘車程，鄰近三峽老街市區	<ul style="list-style-type: none">➤ 天品國際的剛剛建設完成，尚未打開知名度

(二)主要產品之重要用途及產製過程

1. 主要產品之重要用途

A. 快閃記憶卡讀卡機：

在傳輸介面規格方面，精威科技針對電腦 I/O 介面包括 USB 2.0、PCMCIA、CardBus、1394b、Express Card 與 USB 3.0 介面，推出各種規格之讀卡機，透過 USB 連接線與電腦 USB 埠的連接，以執行快閃記憶體讀寫之傳輸功能，使具有 USB 規格傳輸特性之電腦，能進行外接記憶卡的連結。在支援快閃記憶卡種類方面，本公司在各種 I/O 介面上，除針對數位相機與 PDA 外，更針對手機、掌上型遊戲機、PND、UMPC、MID、NetBook 與晶片卡(SIM Card 及 Smart Card)，推出領先業界之 USB 2.0 32 合 1 讀卡機，在 PCI-E/PCI-e 介面讀卡機產品方面，95 年第三季起陸續推出領先業界 exp 12 合 1 讀卡機、EXP CF、EXP 12 in1 與 exp SD/DUO 讀卡機。

B. 特製化、客製化 LCD 平面顯示面板：

在大型 LCD 面板等應用方面，最常見的就是 LCD TV、Monitor 及 Notebook 等應用，然而隨著 LCD 面板應用的普及，以及不同環境的需求而有不同規格，而此類多樣化的面板及系統並非一般的 TV 或 Monitor 廠商可承製的。例如在戶外有陽光照射下，依然可以清晰可見的 Sunlight Readable 需求；在 POS 系統或是 Kiosk 系統必備的觸控需求等。精威自 97 年起即致力於多媒體播放設備及平面顯示系統之整合業務，因此也累積了豐厚的技術能量，對於特製化應用之 LCD 顯示器或面板相關業務，預期未來隨著應用廣度及深度，將呈現倍數之成長，亦將成為精威未來重要產品線以及營收的重要來源。

2. 主要產品之產製過程：委外加工生產製造

(三) 主要原料之供應狀況：委外加工生產製造

(四) 最近二年度任一年度中曾占進(銷)貨總額百分之十以上之客戶名稱及其進(銷)貨金額與比例，並說明其增減變動原因。

1. 最近二年度主要供應商資料

單位：新台幣仟元

項目	101 年				102 年				103 年度截至第一季止			
	名稱	金額	占全年度進貨淨額比率〔%〕	與發行人之關係	名稱	金額	占全年度進貨淨額比率〔%〕	與發行人之關係	名稱	金額	占當年度截至第一季進貨淨額比率〔%〕	與發行人之關係
1	旺達公司	1,209	65.68	無	日億	980	100.00	無	無			
2	冠星	631	34.32	無								
	進貨淨額	1,840	100		進貨淨額	980	100					

變動原因：產製產品減少，以致進貨減少。

2. 最近二年度主要銷貨客戶資料

項目	101 年				102 年			
	名稱	金額	占全年度銷貨淨額比率 [%]	與發行人 之關係	名稱	金額	占全年度銷貨淨額比率 [%]	與發行人 之關係
1	A 公司	1,374	20.93	無	A 公司	4,317	47.56	無
2	B 公司	1,980	30.16	無	B 公司	1,801	19.84	無
3	C 公司	2,631	40.08	無	C 公司	1,228	13.53	無
4	OTHER	580	8.83	無	D 公司	1,030	11.35	無
5					OTHER	701	7.72	
	銷貨淨額	6,565	100		銷貨淨額	9,077	100	

變動原因：增加閒置廠房租賃，因此銷貨增加。

(五)最近二年度生產量值

單位：台/新台幣仟元

主要商品	年度	102 年			101 年		
		產能（註）	產量	產值	產能（註）	產量	產值
Card Reader		-	-	-	-	5,300	1,953
合計		-	-	-	-	5,300	1,953

註:102 年無產製產品

(六)最近二年度銷售量值

單位：台/新台幣仟元

主要商品	年度	102 年				101 年			
		內銷		外銷		內銷		外銷	
		量	值	量	值	量	值	量	值
CardReader		0	0	-	-	300	587	5,000	1,366
租賃收入		-	8,027	-	-	-	-	-	-
零件買賣		-	1,030	-	-	-	-	-	-
其他		-	20	-	-	-	4,612	-	-
合計		-	9,077	-	-	300	5,199	5,000	1,366

三、最近二年度及截至年報刊印日止從業員工資料

103 年 5 月 16 日

年 度		102 年度	101 年度	當年度截至 103 年 5 月 16 日 (註)
員 工 人 數	經 理 人	3	2	2
	一 般 職 員	8	5	9
	合 計	11	7	11
平 均 年 歲		39.5	36.95	39.5
平 均 年 資		3.5	4.59	3.8
學 歷 分 布 比 率	博 士	0%	0%	0%
	碩 士	27.27%	28.57%	18.18%
	大 專	54.55%	57.14%	54.55%
	高 中	18.18%	14.29%	27.27%
	高 中 以 下	0%	0%	0%

註：應填列截至年報刊印日止之當年度資料。

四、環保支出資訊

(一)本公司現無生產之製程，故無污染空氣水源之情事。

(二)最近年度及截至年報刊印日止，因污染環境所受損失及處分之總額：

本公司102年度及截至年報刊印日止無污染環境事件故無罰款、賠償損失。

(三)未來因應對策及可能發生損失：無

五、勞資關係

(一)現行重要勞資協議及實施情形：

1. 員工福利措施及進修訓練：

(1) 本公司設有職工福利委員會，辦理員工福利活動，每年度皆有詳實福利規劃及預算編列，包括年節贈禮、舉辦員工團體活動。

(2) 為提升員工的競爭力，公司鼓勵員工參加外訓課程，藉由人才培訓，使每位員工都能發揮最大的潛能。

員工之進修與訓練如下：

項目	總人次	總時數	總費用
新進人員訓練	2	60	0
專業職能訓練	10	84	32,600
總計	12	144	38,000

2. 退休制度：

- (1) 依「勞工退休金條例」訂定之員工退休金辦法，屬確定提撥退休辦法，自九十四年七月一日起依員工薪資每月 6% 提撥至個人退休金專戶。
依「勞動基準法」訂定之員工退休辦法，屬確定給付退休辦法。員工退休金之支付，根據服務年資及其核准退休日前一個月平均工資（基數）計算。本公司每月按員工薪資總額百分之二提撥員工退休金，交由勞工退休準備金監督委員會以該委員會名義存入中央信託局之專戶。
- (2) 員工退休均按勞動基準法有關規定辦理。

3. 勞資間之協議情形：

本公司的經營管理制度強調「人性管理」的基本理念，茲將相關制度敘述如下：

- (1) 員工參加公司舉行之管理會議，廣泛收集員工意見，不斷溝通、改善勞資雙方問題。
- (2) 組織完善之職工福利委員會，由各部門選舉代表組成，並定期舉辦有關員工福利措施與活動。
- (3) 提供最安全、舒適之工作環境，員工分紅持股辦法，讓員工分享企業經營成果。

4. 員工權益維護措施

公司為確保員工工作安全、防止職業災害發生，保障員工之健康除依循勞基法之規定外，亦訂有「勞工安全衛生工作守則」，並定期健康檢查與定期消防安全檢測以維護工作場所的安全。

5. 員工行為或倫理守則

公司訂有「員工道德行為標準」作為全體員工行為應遵守準則：

其主要內容為：

防止利益衝突、避免圖私利之機會、從事公平之交易、公司資產之保護及正當使用、遵循法令規章、遵守防止內線交易相關法令、鼓勵陳報任何非法或違反道德行為準則之行為。

(二) 最近年度及截至年報刊印日止，公司因勞資糾紛所受損失：無發生勞資糾紛。

(三) 目前及未來可能發生之估計金額及因應措施：無

六、重要契約

契約性質	當事人	契約起訖日期	主要內容	限制條款
綜合額度授信	玉山銀行	101.11.5~102.11.5 102.11.20 - 103.11.20	綜合額度	依動用餘額徵 100%存單設質
房屋租賃	耀順機電	102.07.01 - 104.06.30	房屋租賃	
房屋租賃	祥緯科技	102.11.01 - 107.10.31	房屋租賃	
房屋租賃	天品國際	102.03.1~103.2.28(續)	房屋租賃	

陸、財務概況

一、最近五年度簡明資產負債表及綜合損益表

(一) 簡明資產負債表及綜合損益表資料

1. 簡明資產負債表(合併)-國際財務報導準則

單位：新台幣仟元

項 目 \ 年 度	最近五年度財務資料(註1)(註2)					當年度截至 103年3月31日 財務資料
	98年	99年	100年	101年	102年	
流動資產	-	-	-	415,814	617,945	491,488
不動產、廠房及設備	-	-	-	5,743	1,726	1,664
無形資產	-	-	-	23	0	0
其他資產	-	-	-	189,103	182,460	187,690
資產總額	-	-	-	610,683	802,131	680,842
流動負債	分配前	-	-	41,333	14,766	12,050
	分配後	-	-	41,333	尚未分配	尚未分配
非流動負債	-	-	-	1,290	980	980
負債總額	分配前	-	-	42,623	15,746	13,030
	分配後	-	-	42,623	尚未分配 (註3)	尚未分配
歸屬於母公司業主之權益	-	-	-	423,082	603,152	567,708
股本	-	-	-	632,865	615,792	615,792
資本公積	-	-	-	0	0	0
保留盈餘	分配前	-	-	(202,684)	(7,788)	(49,192)
	分配後	-	-	(202,684)	尚未分配 (註3)	尚未分配
其他權益	-	-	-	(7,099)	(4,852)	1,108
庫藏股票	-	-	-	0	0	0
非控制權益	-	-	-	144,978	183,233	100,104
權益總額	分配前	-	-	568,060	786,385	667,812
	分配後	-	-	568,060	(註3)	-

註1：上列各年度財務資料均經會計師查核(核閱)簽證。

註2：98-100年度因無子公司依規定無需編製依據國際財務報導準則編製之財務資料

註3：102年度之虧損撥補案尚未經股東會決議。

2. 簡明資產負債表(合併)-我國財務會計準則

單位：新台幣仟元

項 目	年 度	最近五年度財務資料(註1)(註2)				
		98 年	99 年	100 年	101 年	102 年
流動資產		-	-	-	415,814	不適用
基金及投資		-	-	-	7,961	
固定資產(註2)		-	-	-	182,436	
無形資產		-	-	-	0	
其他資產		-	-	-	4,472	
資產總額		-	-	-	610,683	
流動負債	分配前	-	-	-	17,864	
	分配後	-	-	-	17,864	
長期負債		-	-	-	0	
其他負債		-	-	-	24,759	
負債總額	分配前	-	-	-	42,623	
	分配後	-	-	-	42,623	
股本		-	-	-	632,865	
資本公積		-	-	-	0	
保留盈餘	分配前	-	-	-	(204,784)	
	分配後	-	-	-	(204,784)	
金融商品未實現損益		-	-	-	(4,999)	
累積換算調整數		-	-	-	0	
未認列為退休金成本之淨損失		-	-	-	0	
股東權益總額	分配前	-	-	-	568,060	
	分配後	-	-	-	568,060	

註1：上列各年度財務資料均經會計師查核(核閱)簽證。

註2：98-100年度因無子公司無需編製依據我國財務報導準則編製之合併財務資料。

3. 簡明綜合損益表(合併)-國際財務報導準則

單位：新台幣仟元,惟每股盈餘為元

項 目 \ 年 度	最 近 五 年 度 財 務 資 料 (註1)(註2)					當 年 度 截 至 103 年 3 月 31 日 財 務 資 料
	98 年	99 年	100 年	101 年	102 年	
營 業 收 入	-	-	-	6,649	9,077	3,203
營 業 毛 利	-	-	-	(3,784)	(506)	972
營 業 損 益	-	-	-	(25,306)	(21,744)	(6,837)
營業外收入及支出	-	-	-	26,629	(7,177)	(726)
稅 前 淨 利	-	-	-	1,323	(28,921)	(7,563)
繼 續 營 業 單 位 本 期 淨 利	-	-	-	1,323	(28,922)	(7,563)
停 業 單 位 損 失	-	-	-	0	0	0
本期淨利(損)	-	-	-	1,323	(28,922)	(7,563)
本期其他綜合損益 (稅後淨額)	-	-	-	(13,092)	2,247	5,960
本期綜合損益總額	-	-	-	(11,769)	(26,675)	(1,603)
淨 利 歸 屬 於 母 公 司 業 主	-	-	-	2,815	(20,351)	(5,193)
淨利歸屬於非控制 權 益	-	-	-	(1,492)	(8,571)	(2,370)
綜合損益總額歸屬 於 母 公 司 業 主	-	-	-	(10,277)	(18,104)	767
綜合損益總額歸屬 於 非 控 制 權 益	-	-	-	(1,492)	(8,571)	(2,370)
每 股 盈 餘	-	-	-	0.07	(0.46)	(0.08)

註1：上列各年度財務資料均經會計師查核(核閱)簽證。

註2：98-100年度因無子公司依規定無需編製依據國際財務報導準則編製之財務資料

4. 簡明損益表(合併)-我國財務會計準則

單位：單位：新台幣仟元,惟每股盈餘為元

年 度 項 目	最 近 五 年 度 財 務 資 料 (註1)(註2)				
	98 年	99 年	100 年	101 年	102 年
營 業 收 入	-	-	-	6,649	不適用
營 業 毛 利	-	-	-	4,817	
營 業 損 益	-	-	-	(25,306)	
營業外收入及利益	-	-	-	51,801	
營業外費用及損失	-	-	-	(13,353)	
繼續營業部門 稅前損益	-	-	-	13,142	
繼續營業部門 損益	-	-	-	13,142	
停業部門損益	-	-	-	0	
非 常 損 益	-	-	-	13,255	
會計原則變動 之累積影響數	-	-	-	0	
本 期 損 益	-	-	-	26,397	
每 股 盈 餘	-	-	-	0.44	

註1：上列各年度財務資料均經會計師查核(核閱)簽證。

註2：98-100年度因無子公司無需編製依據我國財務報導準則編製之合併財務資料。

(二) 簡明資產負債表及損益表資料

1. 簡明資產負債表(個體)-國際財務報導準則

單位：新台幣仟元

項 目	年 度	最近五年度財務資料(註1)(註2)				
		98 年	99 年	100 年	101 年	102 年
流動資產		-	-	-	93,154	290,426
不動產、廠房及設備		-	-	-	1,907	1,260
無形資產		-	-	-	0	0
其他資產		-	-	-	331,203	315,507
資產總額		-	-	-	426,264	607,193
流動負債	分配前	-	-	-	1,892	2,848
	分配後	-	-	-	1,892	尚未分配 (註3)
非流動負債		-	-	-	1,290	1,193
負債總額	分配前	-	-	-	3,182	4,041
	分配後	-	-	-	3,182	尚未分配 (註3)
歸屬於母公司業主之權益		-	-	-	423,082	603,152
股本		-	-	-	632,865	615,792
資本公積		-	-	-	0	0
保留盈餘	分配前	-	-	-	(202,684)	(7,788)
	分配後	-	-	-	(202,684)	(註3)
其他權益		-	-	-	(7,099)	(4,852)
庫藏股票		-	-	-	0	0
非控制權益		-	-	-	0	0
權益總額	分配前	-	-	-	423,082	603,152
	分配後	-	-	-	423,082	(註3)

註1：上列各年度財務資料均經會計師查核(核閱)簽證。

註2：98-100年度依規定因無子公司無需編製依據國際財務報導準則編製之財務資料

註3：102 年度之虧損撥補案尚未經股東會決議。

2. 簡明資產負債表(個體)-我國財務會計準則

單位：新台幣仟元

項 目	年 度	最近五年度財務資料(註1)				
		98 年	99 年	100 年	101 年	102 年
流動資產		471,053	339,616	203,352	93,154	不適用
基金及投資		28067	21,801	21,083	150,364	
固定資產(註2)		221267	212,683	197,181	178,600	
無形資產		0	0	0	0	
其他資產		21457	17,228	7,239	4,146	
資產總額		741844	591,328	428,855	426,264	
流動負債	分配前	53,806	55,051	8,219	1,892	
	分配後	53,806	55,051	8,219	1,892	
長期負債		0	0	0	0	
其他負債		16344	15,381	14,451	1,290	
負債總額	分配前	70,150	70,432	22,670	3,182	
	分配後	70,150	70,432	22,670	3182	
股本		632865	632,865	632,865	632,865	
資本公積		253499	38,724	38,724	0	
保留盈餘	分配前	(214,625)	(157,027)	(271,397)	(204,784)	
	分配後	(214,625)	(157,027)	(232,673)	(204,784)	
金融商品未實現損益		0	6,334	5,993	(4,999)	
累積換算調整數		(45)	0	0	0	
未認列為退休金成本之淨損失		0	0	0	0	
股東權益總額	分配前	671,694	520,896	406,185	423,082	
	分配後	671694	520,896	406,185	423,082	

註1：上列各年度財務資料均經會計師查核(核閱)簽證。

註2：102年度依規定無需編製依據我國財務報導準則編製之財務資料。

3. 簡明綜合損益表 (個體)-國際財務報導準則

單位：新台幣仟元,惟每股盈餘為元

項 目 \ 年 度	最 近 五 年 度 財 務 資 料 (註1)(註2)				
	98 年	99 年	100 年	101 年	102 年
營 業 收 入	-	-	-	6,565	10,138
營 業 毛 利	-	-	-	(3,868)	556
營 業 損 益	-	-	-	(21,940)	(10,774)
營 業 外 收 入 及 支 出	-	-	-	24,755	(9,576)
稅 前 淨 利	-	-	-	2,815	(20,350)
繼 續 營 業 單 位 本 期 淨 利	-	-	-	2,815	(20,351)
停 業 單 位 損 失	-	-	-	0	0
本 期 淨 利 (損)	-	-	-	2,815	(20,351)
本 期 其 他 綜 合 損 益 (稅 後 淨 額)	-	-	-	(13,092)	2,247
本 期 綜 合 損 益 總 額	-	-	-	(10,277)	(18,104)
淨 利 歸 屬 於 母 公 司 業 主	-	-	-	2,815	(20,351)
淨利歸屬於非控制權益	-	-	-	0	0
綜 合 損 益 總 額 歸 屬 於 母 公 司 業 主	-	-	-	(10,277)	(18,104)
綜 合 損 益 總 額 歸 屬 於 非 控 制 權 益	-	-	-	0	0
每 股 盈 餘	-	-	-	0.07	(0.46)

註1：上列各年度財務資料均經會計師查核(核閱)簽證。

註2：98-100年度因無子公司依規定無需編製依據國際財務報導準則編製之財務資料

4. 簡明損益表(個體)-我國財務會計準則

單位：單位：新台幣仟元，

惟每股盈餘為元

年 度 項 目	最 近 五 年 度 財 務 資 料 (註 1)				
	98 年	99 年	100 年	101 年	102 年
營 業 收 入	315,777	148,543	36,130	6,565	不 適 用
營 業 毛 利	(4,073)	(32,550)	(30,567)	4,733	
營 業 損 益	(97,357)	(98,262)	(76,649)	(21,940)	
營業外收入及利益	7,187	1,591	18,780	51,879	
營業外費用及損失	127,319	59,702	47,078	(15,305)	
繼 續 營 業 部 門 稅 前 損 益	(217,489)	(156,373)	(104,947)	14,634	
繼 續 營 業 部 門 損 益	(217,489)	(156,373)	(104,947)	14,634	
停 業 部 門 損 益	0	0	0	0	
非 常 損 益	0	0	0	13,255	
會 計 原 則 變 動 之 累 積 影 響 數	0	0	0	0	
本 期 損 益	(220,787)	(157,027)	(114,370)	27,889	
每 股 盈 餘	(3.62)	(2.48)	(1.81)	0.44	

註1：上列各年度財務資料均經會計師查核(核閱)簽證。

(三)最近五年度簽證會計師姓名及查核意見

年度	會計師事務所	簽證會計師	查核意見
98	勤業眾信	黃瑞展、楊明哲	修正式無保留意見
99	勤業眾信	龔雙雄、賴國旺	無保留意見
100	勤業眾信	龔雙雄、賴國旺	無保留意見
101	正風聯合	鄭憲修、曾國富	修正式無保留意見
102	正風聯合	鄭憲修、曾國富	標準式無保留意見

註：最近五年度更換會計師原因之說明：

99 年度因勤業眾信聯合會計師事務所內部工作調整，原簽證會計師黃瑞展及楊明哲會計師改由龔雙雄及賴國旺會計師負責。

101 年度因考量公司整體性及未來規劃更換原簽證會計師龔雙雄及賴國旺會計師改由正風聯合會計師事務所鄭憲修及曾國富會計師負責。

二、最近五年度財務分析

(一) 最近五年度財務比率分析

1. 國際財務報導準則(合併)

分析項目 (註3)		最近五年度財務分析 (註2)					當年度截至 103年3月31 日
		98年	99年	100年	101年	102年	
財務結構 (%)	負債占資產比率	-	-	-	6.98	1.96	1.91
	長期資金占不動產、廠房及設備比率	-	-	-	9,913.81	45,617.9	40,191.83
償債能力 %	流動比率	-	-	-	1,006.01	4,184.92	4,078.74
	速動比率	-	-	-	544.52	2,558.92	2,046.27
	利息保障倍數	-	-	-	12,127.27	192,706.67	-
經營能力	應收款項週轉率 (次)	-	-	-	29.23	9,077.00	8,541.33
	平均收現日數	-	-	-	12.49	0.04	0.04
	存貨週轉率 (次)	-	-	-	0.11	0.04	0.04
	應付款項週轉率 (次)	-	-	-	2.29	2.12	14.29
	平均銷貨日數	-	-	-	3,318.18	9,125	9125
	不動產、廠房及設備週轉率 (次)	-	-	-	0.75	2.43	1.89
	總資產週轉率 (次)	-	-	-	0.01	0.01	0.00
獲利能力	資產報酬率 (%)	-	-	-	0.25	(4.09)	(1.02)
	權益報酬率 (%)	-	-	-	0.26	(4.27)	(1.04)
	稅前純益占實收資本額比率 (%) (註7)	-	-	-	0.21	(4.7)	(1.23)
	純益率 (%)	-	-	-	19.9	(318.63)	(236.12)
	每股盈餘 (元)	-	-	-	0.07	(0.46)	(0.08)
現金流量	現金流量比率 (%)	-	-	-	-	-	-
	現金流量允當比率 (%)	-	-	-	-	-	-
	現金再投資比率 (%)	-	-	-	-	-	-
槓桿度	營運槓桿度	-	-	-	(0.78)	(0.57)	0.67
	財務槓桿度	-	-	-	1	1	1

請說明最近二年度各項財務比率變動原因。(若增減變動未達 20% 者可免分析)

1. 負債占資產比率降低主要係現金增資所致。
2. 長期資金占不動產、廠房及設備比率降低主要係減資彌補虧損。
3. 流動比率、速動比率增加主要係現金增資與償還股東往來。
4. 利息保障倍數減少主要係本期淨損。
5. 應收款項週轉率上升主要係應收款項減少，相對平均收現日數減少。
6. 存貨週轉率降低主要係存貨增加，相對平均銷貨日數增加。
7. 不動產、廠房及設備週轉率增加主要係處分不動產、廠房及設備
8. 資產報酬率、權益報酬率、純益率、每股盈餘降低主要係稅後淨損

註1：上列各年度財務資料均經會計師查核(核閱)簽證。

註2：98-100年度依規定無需編製依據國際財務報導準則編製之財務資料

註3：分析項目之計算公式如下：

1.財務結構

(1)負債占資產比率＝負債總額／資產總額。

(2)長期資金占不動產、廠房及設備比率＝(權益總額＋非流動負債)／不動產、廠房及設備淨額。

2.償債能力

(1)流動比率＝流動資產／流動負債。

(2)速動比率＝(流動資產－存貨－預付費用)／流動負債。

(3)利息保障倍數＝所得稅及利息費用前純益／本期利息支出。

3.經營能力

(1)應收款項(包括應收帳款與因營業而產生之應收票據)週轉率＝銷貨淨額／各期平均應收款項(包括應收帳款與因營業而產生之應收票據)餘額。

(2)平均收現日數＝365／應收款項週轉率。

(3)存貨週轉率＝銷貨成本／平均存貨額。

(4)應付款項(包括應付帳款與因營業而產生之應付票據)週轉率＝銷貨成本／各期平均應付款項(包括應付帳款與因營業而產生之應付票據)餘額。

(5)平均銷貨日數＝365／存貨週轉率。

(6)不動產、廠房及設備週轉率＝銷貨淨額／平均不動產、廠房及設備淨額。

(7)總資產週轉率＝銷貨淨額／平均資產總額。

4.獲利能力

(1)資產報酬率＝〔稅後損益＋利息費用×(1－稅率)〕／平均資產總額。

(2)權益報酬率＝稅後損益／平均權益總額。

(3)純益率＝稅後損益／銷貨淨額。

(4)每股盈餘＝(歸屬於母公司業主之損益－特別股股利)／加權平均已發行股數。
(註4)

5.現金流量

(1)現金流量比率＝營業活動淨現金流量／流動負債。

(2)淨現金流量允當比率＝最近五年度營業活動淨現金流量／最近五年度(資本支出＋存貨增加額＋現金股利)。

(3)現金再投資比率＝(營業活動淨現金流量－現金股利)／(不動產、廠房及設備毛額＋長期投資＋其他非流動資產＋營運資金)。(註5)

6.槓桿度：

(1)營運槓桿度＝(營業收入淨額－變動營業成本及費用)／營業利益(註6)。

(2)財務槓桿度＝營業利益／(營業利益－利息費用)。

註4：上開每股盈餘之計算公式，在衡量時應特別注意下列事項：

1. 以加權平均普通股股數為準，而非以年底已發行股數為基礎。
2. 凡有現金增資或庫藏股交易者，應考慮其流通期間，計算加權平均股數。
3. 凡有盈餘轉增資或資本公積轉增資者，在計算以往年度及半年度之每股盈餘時，應按增資比例追溯調整，無庸考慮該增資之發行期間。
4. 若特別股為不可轉換之累積特別股，其當年度股利（不論是否發放）應自稅後淨利減除、或增加稅後淨損。特別股若為非累積性質，在有稅後淨利之情況，特別股股利應自稅後淨利減除；如為虧損，則不必調整。

註5：現金流量分析在衡量時應特別注意下列事項：

1. 營業活動淨現金流量係指現金流量表中營業活動淨現金流入數。
2. 資本支出係指每年資本投資之現金流出數。
3. 存貨增加數僅在期末餘額大於期初餘額時方予計入，若年底存貨減少，則以零計算。
4. 現金股利包括普通股及特別股之現金股利。
5. 不動產、廠房及設備毛額係指扣除累計折舊前之不動產、廠房及設備總額。

註6：發行人應將各項營業成本及營業費用依性質區分為固定及變動，如有涉及估計或主觀判斷，應注意其合理性並維持一致。

註7：公司股票為無面額或每股面額非屬新臺幣十元者，前開有關占實收資本比率計算，則改以資產負債表歸屬於母公司業主之權益比率計算之。

2. 我國財務會計報導準則(合併)

年 度 (註 1) 分析項目 (註 4)		最近五年度財務分析				
		98 年	99 年	100 年	101 年	102 年
財務結構 (%)	負債占資產比率	-	-	-	0.75	(註 2)
	長期資金占固定資產比率	-	-	-	236.89	(註 2)
償債能力 %	流動比率	-	-	-	4,923.57	(註 2)
	速動比率	-	-	-	4,923.57	(註 2)
	利息保障倍數	-	-	-	-	(註 2)
經營能力	應收款項週轉率 (次)	-	-	-	8.58	(註 2)
	平均收現日數	-	-	-	84.49	(註 2)
	存貨週轉率 (次)	-	-	-	-	(註 2)
	應付款項週轉率 (次)	-	-	-	2.79	(註 2)
	平均銷貨日數	-	-	-	-	(註 2)
	固定資產週轉率 (次)	-	-	-	0.01	(註 2)
	總資產週轉率 (次)	-	-	-	-	(註 2)
獲利能力	資產報酬率 (%)	-	-	-	6.52	(註 2)
	股東權益報酬率 (%)	-	-	-	6.73	(註 2)
	占實收資本比率 (%)	營業利益	-	-	(3.47)	(註 2)
	稅前純益	-	-	-	2.31	(註 2)
現金流量	純益率 (%)	-	-	-	1,428.01	(註 2)
	每股盈餘 (元)	-	-	-	0.44	(註 2)
	現金流量比率 (%)	-	-	-	124.79	(註 2)
	現金流量允當比率 (%)	-	-	-	(447.58)	(註 2)
槓桿度	現金再投資比率 (%)	-	-	-	0.47	(註 2)
	營運槓桿度	-	-	-	0.49	(註 2)
槓桿度	財務槓桿度	-	-	-	1	(註 2)

請說明最近二年度各項財務比率變動原因。(若增減變動未達 20% 者可免分析)

因 102 年度依規定無需編製依據我國財務報導準則編製之財務資訊，故無需分析最近二年度各項財務比率變動達 20% 者。

註 1：98-100 年度因無子公司無需編製依據我國財務報導準則編製之合併財務資料。

註 2：102 年度依規定無需編製依據我國財務報導準則編製之財務資料。

註 3：上列各年度財務資料均經會計師查核(核閱)簽證。

註 4：分析項目之計算公式如下：

1. 財務結構

(1)負債占資產比率＝負債總額／資產總額。

(2)長期資金占固定資產比率＝（股東權益淨額＋長期負債）／ 固定資產淨額。

2.償債能力

(1)流動比率＝流動資產／流動負債。

(2)速動比率＝（流動資產－存貨－預付費用）／流動負債。

(3)利息保障倍數＝所得稅及利息費用前純益／本期利息支出。

3.經營能力

(1)應收款項(包括應收帳款與因營業而產生之應收票據)週轉率＝ 銷貨淨額／各期平均應收款項(包括應收帳款與因營業而產生之應收票據)餘額。

(2)平均收現日數＝365／應收款項週轉率。

(3)存貨週轉率＝銷貨成本／平均存貨額。

(4)應付款項(包括應付帳款與因營業而產生之應付票據)週轉率＝ 銷貨成本／各期平均應付款項(包括應付帳款與因營業而產生之應付票據)餘額。

(5)平均銷貨日數＝365／存貨週轉率。

(6)固定資產週轉率＝銷貨淨額／平均固定資產淨額。

(7)總資產週轉率＝銷貨淨額／平均資產總額。

4.獲利能力

(1)資產報酬率＝〔稅後損益＋利息費用×（1－稅率）〕／ 平均資產總額。

(2)股東權益報酬率＝稅後損益／平均股東權益淨額。

(3)純益率＝稅後損益／銷貨淨額。

(4)每股盈餘＝（稅後淨利－特別股股利）／加權平均已發行股數。（註4）

5.現金流量

(1)現金流量比率＝營業活動淨現金流量／流動負債。

(2)淨現金流量允當比率＝最近五年度營業活動淨現金流量／最近五年度(資本支出＋存貨增加額＋現金股利)。

(3)現金再投資比率＝(營業活動淨現金流量－現金股利)／(固定資產毛額＋長期投資＋其他資產＋營運資金)。（註5）

6.槓桿度：

(1)營運槓桿度＝(營業收入淨額－變動營業成本及費用)／ 營業利益(註6)。

(2)財務槓桿度＝營業利益／ (營業利益－利息費用)。

註3：上開每股盈餘之計算公式，在衡量時應特別注意下列事項：

1.以加權平均普通股股數為準，而非以年底已發行股數為基礎。

2.凡有現金增資或庫藏股交易者，應考慮其流通期間，計算加權平均股數。

3.凡有盈餘轉增資或資本公積轉增資者，在計算以往年度及半年度之每股盈餘時，應按增資比例追溯調整，無庸考慮該增資之發行期間。

4.若特別股為不可轉換之累積特別股，其當年度股利（不論是否發放）應自稅後淨利減除、或增加稅後淨損。特別股若為非累積性質，在有稅後淨利之情況，特別股股利應自稅後淨利減除；如為虧損，則不必調整。

註4：現金流量分析在衡量時應特別注意下列事項：

1.營業活動淨現金流量係指現金流量表中營業活動淨現金流入數。

2.資本支出係指每年資本投資之現金流出數。

3.存貨增加數僅在期末餘額大於期初餘額時方予計入，若年底存貨減少，則以零計算。

4.現金股利包括普通股及特別股之現金股利。

5. 固定資產毛額係指扣除累計折舊前之固定資產總額。

註5：發行人應將各項營業成本及營業費用依性質區分為固定及變動，如有涉及估計或主觀判斷，應注意其合理性並維持一致。

(二) 最近五年度個體財務比率分析

1. 國際財務報導準則(個體)

年 度 (註1) 分析項目 (註3)		最 近 五 年 度 財 務 分 析 (註2)				
		98 年	99 年	100 年	101 年	102 年
財務結構 (%)	負債占資產比率	-	-	-	0.75	0.67
	長期資金占不動產、廠房及設備比率	-	-	-	22,253.38	47,963.89
償債能力 %	流動比率	-	-	-	4,923.57	10,197.54
	速動比率	-	-	-	4,923.57	10,197.54
	利息保障倍數	-	-	-	25,590.91	(135,566.67)
經營能力	應收款項週轉率 (次)	-	-	-	28.86	20,276.00
	平均收現日數	-	-	-	12.65	0.02
	存貨週轉率 (次)	-	-	-	-	-
	應付款項週轉率 (次)	-	-	-	15.88	290.36
	平均銷貨日數	-	-	-	-	-
	不動產、廠房及設備週轉率 (次)	-	-	-	0.95	6.40
	總資產週轉率 (次)	-	-	-	0.02	0.02
獲利能力	資產報酬率 (%)	-	-	-	0.65	(3.94)
	權益報酬率 (%)	-	-	-	0.66	(3.97)
	稅前純益占實收資本額比率 (%) (註7)	-	-	-	0.44	(3.30)
	純益率 (%)	-	-	-	42.88	(200.74)
現金流量	每股盈餘 (元)	-	-	-	0.07	(0.46)
	現金流量比率 (%)	-	-	-	-	-
	現金流量允當比率 (%)	-	-	-	-	-
槓桿度	現金再投資比率 (%)	-	-	-	-	-
	營運槓桿度	-	-	-	0.14	0.49
	財務槓桿度	-	-	-	1	1
請說明最近二年度各項財務比率變動原因。(若增減變動未達 20% 者可免分析)						
1. 長期資金占不動產、廠房及設備比率降低主要係減資彌補虧損。 2. 流動比率、速動比率增加主要係現金增資。 3. 利息保障倍數減少主要係無利息費用。 4. 應收款項週轉率上升主要係應收款項減少，相對平均收現日數減少。 5. 應付帳款週轉率增加主要係應付帳款減少。 6. 不動產、廠房及設備週轉率增加主要係處分不動產、廠房及設備 7. 資產報酬率、權益報酬率、純益率、每股盈餘降低主要係稅後淨損						

註1：上列各年度財務資料均經會計師查核(核閱)簽證。

註2：98-100年度依因無子公司規定無需編製依據國際財務報導準則編製之財務資料

註3：分析項目之計算公式如下：

1.財務結構

- (1)負債占資產比率＝負債總額／資產總額。
- (2)長期資金占不動產、廠房及設備比率＝（權益總額＋非流動負債）／不動產、廠房及設備淨額。

2.償債能力

- (1)流動比率＝流動資產／流動負債。
- (2)速動比率＝（流動資產－存貨－預付費用）／流動負債。
- (3)利息保障倍數＝所得稅及利息費用前純益／本期利息支出。

3.經營能力

- (1)應收款項(包括應收帳款與因營業而產生之應收票據)週轉率＝銷貨淨額／各期平均應收款項(包括應收帳款與因營業而產生之應收票據)餘額。
- (2)平均收現日數＝365／應收款項週轉率。
- (3)存貨週轉率＝銷貨成本／平均存貨額。
- (4)應付款項(包括應付帳款與因營業而產生之應付票據)週轉率＝銷貨成本／各期平均應付款項(包括應付帳款與因營業而產生之應付票據)餘額。
- (5)平均銷貨日數＝365／存貨週轉率。
- (6)不動產、廠房及設備週轉率＝銷貨淨額／平均不動產、廠房及設備淨額。
- (7)總資產週轉率＝銷貨淨額／平均資產總額。

4.獲利能力

- (1)資產報酬率＝〔稅後損益＋利息費用×（1－稅率）〕／平均資產總額。
- (2)權益報酬率＝稅後損益／平均權益總額。
- (3)純益率＝稅後損益／銷貨淨額。
- (4)每股盈餘＝（歸屬於母公司業主之損益－特別股股利）／加權平均已發行股數。（註4）

5.現金流量

- (1)現金流量比率＝營業活動淨現金流量／流動負債。
- (2)淨現金流量允當比率＝最近五年度營業活動淨現金流量／最近五年度（資本支出＋存貨增加額＋現金股利）。
- (3)現金再投資比率＝（營業活動淨現金流量－現金股利）／（不動產、廠房及設備毛額＋長期投資＋其他非流動資產＋營運資金）。（註5）

6.槓桿度：

- (1)營運槓桿度＝（營業收入淨額－變動營業成本及費用）／營業利益（註6）。
- (2)財務槓桿度＝營業利益／（營業利益－利息費用）。

註4：上開每股盈餘之計算公式，在衡量時應特別注意下列事項：

- 1.以加權平均普通股股數為準，而非以年底已發行股數為基礎。
- 2.凡有現金增資或庫藏股交易者，應考慮其流通期間，計算加權平均股數。
- 3.凡有盈餘轉增資或資本公積轉增資者，在計算以往年度及半年度之每股盈餘時，應按增資比例追溯調整，無庸考慮該增資之發行期間。
- 4.若特別股為不可轉換之累積特別股，其當年度股利（不論是否發放）應自稅後淨利減除、或增加稅後淨損。特別股若為非累積性質，在有稅後淨利之情況，特別股股利應自稅後淨利減除；如為虧損，則不必調整。

註5：現金流量分析在衡量時應特別注意下列事項：

- 1.營業活動淨現金流量係指現金流量表中營業活動淨現金流入數。
- 2.資本支出係指每年資本投資之現金流出數。
- 3.存貨增加數僅在期末餘額大於期初餘額時方予計入，若年底存貨減少，則以零計算。
- 4.現金股利包括普通股及特別股之現金股利。

5. 不動產、廠房及設備毛額係指扣除累計折舊前之不動產、廠房及設備總額。

註6：發行人應將各項營業成本及營業費用依性質區分為固定及變動，如有涉及估計或主觀判斷，應注意其合理性並維持一致。

註7：公司股票為無面額或每股面額非屬新臺幣十元者，前開有關占實收資本比率計算，則改以資產負債表歸屬於母公司業主之權益比率計算之。

2. 我國財務會計報導準則(個體)

年 度 (註 1)			最近五年度財務分析				
			98 年	99 年	100 年	101 年	102 年
分析項目 (註 4)							
財務結構 (%)	負債占資產比率		9.46	11.91	5.29	0.75	(註 1)
	長期資金占固定資產比率		303.57	244.92	206	236.89	(註 1)
償債能力 %	流動比率		875.47	616.91	2474.17	4,923.57	(註 1)
	速動比率		817.01	597.33	2473.71	4,923.57	(註 1)
	利息保障倍數		-	-	-	-	(註 1)
經營能力	應收款項週轉率 (次)		4.33	3.51	2.74	8.58	(註 1)
	平均收現日數		84.33	103.98	133.21	84.49	(註 1)
	存貨週轉率 (次)		4.58	4.41	13.69	-	(註 1)
	應付款項週轉率 (次)		5.66	3.79	3.67	2.79	(註 1)
	平均銷貨日數		79.63	82.76	26.66	-	(註 1)
	固定資產週轉率 (次)		1.43	0.7	0.18	0.01	(註 1)
	總資產週轉率 (次)		0.43	0.25	0.08	-	(註 1)
獲利能力	資產報酬率 (%)		(25.59)	(23.56)	(22.42)	6.52	(註 1)
	股東權益報酬率 (%)		(28.91)	(26.33)	(24.67)	6.73	(註 1)
	占實收資本比率 (%)	營業利益	(15.38)	(15.53)	(12.11)	(3.47)	(註 1)
		稅前純益	(34.37)	(24.71)	(16.58)	2.31	(註 1)
	純益率 (%)		(69.92)	(105.71)	(316.55)	1,428.01	(註 1)
	每股盈餘 (元)		(3.62)	(2.48)	(1.81)	0.44	(註 1)
現金流量	現金流量比率 (%)		13.86	(72.23)	(659.54)	124.79	(註 1)
	現金流量允當比率 (%)		292.65	1,377.35	27.27	(447.58)	(註 1)
	現金再投資比率 (%)		0.94	-6.1	-11.47	0.47	(註 1)
槓桿度	營運槓桿度		0.5	0.48	0.85	0.49	(註 1)
	財務槓桿度		1	1	1	1	(註 1)
請說明最近二年度各項財務比率變動原因。(若增減變動未達 20% 者可免分析)							
因 102 年度依規定無需編製依據我國財務報導準則編製之財務資訊，故無需分析最近二年度各項財務比率變動達 20% 者。							

註 1：102 年度依規定無需編製依據我國財務報導準則編製之財務資料。

註 2：上列各年度財務資料均經會計師查核(核閱)簽證。

註3：分析項目之計算公式如下：

1.財務結構

(1)負債占資產比率＝負債總額／資產總額。

(2)長期資金占固定資產比率＝（股東權益淨額＋長期負債）／固定資產淨額。

2.償債能力

(1)流動比率＝流動資產／流動負債。

(2)速動比率＝（流動資產－存貨－預付費用）／流動負債。

(3)利息保障倍數＝所得稅及利息費用前純益／本期利息支出。

3.經營能力

(1)應收款項(包括應收帳款與因營業而產生之應收票據)週轉率＝銷貨淨額／各期平均應收款項(包括應收帳款與因營業而產生之應收票據)餘額。

(2)平均收現日數＝365／應收款項週轉率。

(3)存貨週轉率＝銷貨成本／平均存貨額。

(4)應付款項(包括應付帳款與因營業而產生之應付票據)週轉率＝銷貨成本／各期平均應付款項(包括應付帳款與因營業而產生之應付票據)餘額。

(5)平均銷貨日數＝365／存貨週轉率。

(6)固定資產週轉率＝銷貨淨額／平均固定資產淨額。

(7)總資產週轉率＝銷貨淨額／平均資產總額。

4.獲利能力

(1)資產報酬率＝〔稅後損益＋利息費用×（1－稅率）〕／平均資產總額。

(2)股東權益報酬率＝稅後損益／平均股東權益淨額。

(3)純益率＝稅後損益／銷貨淨額。

(4)每股盈餘＝（稅後淨利－特別股股利）／加權平均已發行股數。（註4）

5.現金流量

(1)現金流量比率＝營業活動淨現金流量／流動負債。

(2)淨現金流量允當比率＝最近五年度營業活動淨現金流量／最近五年度（資本支出＋存貨增加額＋現金股利）。

(3)現金再投資比率＝（營業活動淨現金流量－現金股利）／（固定資產毛額＋長期投資＋其他資產＋營運資金）。（註5）

6.槓桿度：

(1)營運槓桿度＝（營業收入淨額－變動營業成本及費用）／營業利益（註6）。

(2)財務槓桿度＝營業利益／（營業利益－利息費用）。

註4：上開每股盈餘之計算公式，在衡量時應特別注意下列事項：

1.以加權平均普通股股數為準，而非以年底已發行股數為基礎。

2.凡有現金增資或庫藏股交易者，應考慮其流通期間，計算加權平均股數。

3.凡有盈餘轉增資或資本公積轉增資者，在計算以往年度及半年度之每股盈餘時，應按增資比例追溯調整，無庸考慮該增資之發行期間。

- 4.若特別股為不可轉換之累積特別股，其當年度股利（不論是否發放）應自稅後淨利減除、或增加稅後淨損。特別股若為非累積性質，在有稅後淨利之情況，特別股股利應自稅後淨利減除；如為虧損，則不必調整。

註 5：現金流量分析在衡量時應特別注意下列事項：

- 1.營業活動淨現金流量係指現金流量表中營業活動淨現金流入數。
- 2.資本支出係指每年資本投資之現金流出數。
- 3.存貨增加數僅在期末餘額大於期初餘額時方予計入，若年底存貨減少，則以零計算。
- 4.現金股利包括普通股及特別股之現金股利。
5. 固定資產毛額係指扣除累計折舊前之固定資產總額。

註 6：發行人應將各項營業成本及營業費用依性質區分為固定及變動，如有涉及估計或主觀判斷，應注意其合理性並維持一致。

三、最近年度財務報告之監察人審查報告

監察人查核報告書

董事會造送本公司一〇二年度營業報告書、財務報表及虧損撥補議案等。

上述營業報告書、財務報表及虧損撥補議案，經本監察人審查，認為符合公司法相關法令規定，爰依公司法第219條之規定，報告如上。

敬請 鑒核

此致

精威科技股份有限公司一〇三年股東會

監察人：



中 華 民 國 一〇三 年 三 月 二 十 日

監察人查核報告書

董事會造送本公司一〇二年度營業報告書、財務報表及虧損撥補議案等。

上述營業報告書、財務報表及虧損撥補議案，經本監察人審查，認為符合公司法相關法令規定，爰依公司法第219條之規定，報告如上。

敬請 鑒核

此致

精威科技股份有限公司一〇三年股東會

監察人：吳靜雯

中 華 民 國 一〇三 年 三 月 二 十 日

監察人查核報告書

董事會造送本公司一〇二年度營業報告書、財務報表及虧損撥補議案等。

上述營業報告書、財務報表及虧損撥補議案，經本監察人審查，認為符合公司法相關法令規定，爰依公司法第219條之規定，報告如上。

敬請 鑒核

此致

精威科技股份有限公司一〇三年股東會

監察人：沈素梅

中 華 民 國 一〇三 年 三 月 二十 日

四、最近年度財務報告

關係企業合併財務報告聲明書

本公司民國 102 年度(自民國 102 年 1 月 1 日至 102 年 12 月 31 日止)依「關係企業合併營業報告書關係企業合併財務報表及關係報告書編製準則」應納入編製關係企業合併財務報告之公司與依國際會計準則第 27 號應納入編製母子公司合併財務報告之公司均相同，且關係企業合併財務報告所應揭露相關資訊於前揭母子公司合併財務報告中均已揭露，爰不再另行編製關係企業合併財務報告。

特此聲明

公司名稱：精威科技股份有限公司



負責人：李 振 寬



會計師查核報告書

NO.19871020CA

精威科技股份有限公司董事會公鑒：

精威科技股份有限公司及子公司民國 102 年 12 月 31 日、101 年 12 月 31 日及民國 101 年 1 月 1 日之合併資產負債表，暨民國 102 年及 101 年 1 月 1 日至 12 月 31 日之合併綜合損益表、合併權益變動表及合併現金流量表，業經本會計師查核竣事。上開合併財務報告之編製係管理階層之責任，本會計師之責任則為根據查核結果對上開合併財務報告表示意見。

本會計師係依照一般公認審計準則暨「會計師查核簽證財務報表規則」規劃並執行查核工作，以合理確信合併財務報告有無重大不實表達。此項查核工作包括以抽查方式獲取合併財務報告所列金額及所揭露事項之查核證據、評估管理階層編製合併財務報告所採用之會計原則及所作之重大會計估計，暨評估合併財務報告整體之表達。本會計師相信此項查核工作可對所表示之意見提供合理之依據。

依本會計師之意見，第一段所述之合併財務報告在所有重大方面依照證券發行人財務報告編製準則、經金融監督管理委員會認可之國際財務報導準則、國際會計準則、解釋及解釋公告編製，足以允當表達精威科技股份有限公司及子公司民國 102 年 12 月 31 日、101 年 12 月 31 日及 101 年 1 月 1 日之合併財務狀況，暨民國 102 年及 101 年 1 月 1 日至 12 月 31 日之合併財務績效及合併現金流量。

精威科技股份有限公司業已編製民國 102 及 101 年度之個體財務報告，並經本會計師出具無保留意見之查核報告在案，備供參考。

正風聯合會計師事務所

會計師：

鄭憲修

會計師：

曾國富

核准文號：金管證六字第 0930146900 號

金管證六字第 0930159560 號

民國 103 年 3 月 20 日

精威科技股份有限公司及子公司

合併資產負債表

民國 102 年 12 月 31 日暨民國 101 年 12 月 31 日及 1 月 1 日

單位：新台幣仟元

代碼	資 產	附 註	102 年 12 月 31 日		101 年 12 月 31 日		101 年 1 月 1 日	
			金 額	%	金 額	%	金 額	%
11XX	流動資產							
1100	現金及約當現金	六(一)	\$ 313,034	39	\$ 156,558	26	\$ 154,536	35
1110	透過損益按公允價值衡量之金融資產－流動	六(二)	56,360	7	63,804	10	48,119	11
1147	無活絡市場之債券投資－流動	六(四)	—	—	—	—	1,800	—
1150	應收票據－非關係人		—	—	—	—	455	—
1170	應收帳款－非關係人		2	—	—	—	—	—
1200	其他應收款		547	—	286	—	226	—
130X	存 貨	六(五)	240,095	30	190,746	31	—	—
1470	其他流動資產		7,907	1	4,420	1	46	—
11XX	流動資產總計		617,945	77	415,814	68	205,182	46
15XX	非流動資產							
1523	備供出售金融資產－非流動	六(三)	10,208	1	7,961	1	21,053	5
1600	不動產、廠房及設備	六(六)	1,726	—	5,743	1	11,887	3
1760	投資性不動產	六(七)、 八	168,091	21	176,693	29	185,294	42
1780	其他無形資產	六(八)	—	—	23	—	650	—
1920	存出保證金		361	—	649	—	989	—
1975	預付退休金－非流動	六(十三)	—	—	—	—	12,723	3
1990	其他非流動資產－其他	六(九)	3,800	1	3,800	1	3,800	1
15XX	非流動資產總計		184,186	23	194,869	32	236,396	54
1XXX	資 產 總 計		\$ 802,131	100	\$ 610,683	100	\$ 441,578	100

(接次頁)

精威科技股份有限公司及子公司

合併資產負債表 (續)

民國 102 年 12 月 31 日暨民國 101 年 12 月 31 日及 1 月 1 日

單位：新台幣仟元

代碼	負 債 及 權 益	附 註	102 年 12 月 31 日		101 年 12 月 31 日		101 年 1 月 1 日	
			金 額	%	金 額	%	金 額	%
21XX	流動負債							
2150	應付票據－非關係人	六(十)	\$ —	—	\$ 6,775	1	\$ —	—
2170	應付帳款－非關係人	六(十)	1,217	—	1,067	—	1,283	—
2219	其他應付款	六(十一)	9,238	1	5,867	1	3,347	1
2250	負債準備－流動	六(十二)	232	—	—	—	—	—
2310	預收款項		3,953	1	4,033	1	1,453	—
2399	其他流動負債		126	—	122	—	2,136	1
2655	股東往來		—	—	23,469	4	—	—
21XX	流動負債總計		14,766	2	41,333	7	8,219	2
25XX	非流動負債							
2645	存入保證金		980	—	1,290	—	—	—
2XXX	負債總計		15,746	2	42,623	7	8,219	2
31XX	歸屬於本公司業主之權益							
3110	普 通 股 股 本	六(十四)	615,792	77	632,865	103	632,865	143
3200	資本公積	六(十四)	—	—	—	—	38,724	9
3350	待彌補虧損	六(十四)	(7,788)	(1)	(202,684)	(33)	(244,223)	(55)
3425	備供出售金融資產未實現損益	六(十四)	(4,852)	(1)	(7,099)	(1)	5,993	1
31XX	本公司業主權益總計		603,152	75	423,082	69	433,359	98
36XX	非控制權益	六(十四)	183,233	23	144,978	24	—	—
3XXX	權益總計		786,385	98	568,060	93	433,359	98
	負 債 及 權 益 總 計		\$ 802,131	100	\$ 610,683	100	\$ 441,578	100

後附之附註係本合併財務報告之一部分。

董事長：李 振 寬

經理人：李 振 寬

會計主管：潘 綺 霓

精威科技股份有限公司及其子公司

合併綜合損益表

民國 102 年及 101 年 1 月 1 日至 12 月 31 日

單位：新台幣仟元，惟每股盈餘為元

代碼	項 目	附 註	102 年度		101 年度	
			金 額	%	金 額	%
4000	營業收入	七、六(十七)、十四 六(十八)	\$ 9,077	100	\$ 6,649	100
5000	營業成本		(9,583)	(106)	(10,433)	(157)
5900	營業毛損		(506)	(6)	(3,784)	(57)
6000	營業費用					
6100	推銷費用	六(十九)	(90)	(1)	(1,651)	(25)
6200	管理費用		(21,148)	(233)	(19,871)	(299)
6000	營業費用合計		(21,238)	(234)	(21,522)	(324)
6900	營業淨損		(21,744)	(240)	(25,306)	(381)
7000	營業外收入及支出	六(二十)				
7010	其他收入		5,128	56	18,062	272
7020	其他利益及損失		(12,290)	(135)	8,578	129
7050	財務成本		(15)	—	(11)	—
7000	營業外收入及支出合計	六(廿一)	(7,177)	(79)	26,629	401
7900	稅前淨損		(28,921)	(319)	1,323	20
7950	所得稅費用		(1)	—	—	—
8200	本期淨損		(28,922)	(319)	1,323	20
8300	其他綜合損益	六(三)、(十四)				
8325	備供出售金融資產未實現評價損益		2,247	25	(13,092)	(197)
8300	本期其他綜合損益		2,247	25	(13,092)	(197)
8500	本期綜合損益總額		\$ (26,675)	(294)	\$ (11,769)	(177)
8600	淨損歸屬於：	六(十六)				
8610	母公司業主		(20,351)	(224)	2,815	42
8620	非控制權益		(8,571)	(95)	(1,492)	(22)
8600			\$ (28,922)	(319)	\$ 1,323	20
8700	綜合損益總額歸屬於：	六(十六)				
8710	母公司業主		(18,104)	(200)	(10,277)	(155)
8720	非控制權益		(8,571)	(94)	(1,492)	(22)
8700			\$ (26,675)	(294)	\$ (11,769)	(177)
	每股虧損(元)					
9750	基本每股虧損		\$ (0.46)	—	\$ 0.07	—
9850	稀釋每股虧損		\$ (0.46)	—	\$ 0.07	—

董事長：李 振 寬

(請參閱後附合併財務報告附註)

經理人：李 振 寬

會計主管：潘 綺 霓

精威科技股份有限公司及其子公司

合併權益變動表

民國 102 年及 101 年 1 月 1 日至 12 月 31 日

單位：新台幣仟元

代碼	項 目	歸屬於母公司業主之權益					非控制權益	權益總額
		股 本	資本公積	未分配盈餘/ 待彌補虧損	備供出售 金融資產 未實現損益	總 計		
A1	民國 101 年 1 月 1 日餘額	\$ 632,865	\$ 38,724	\$ (244,223)	\$ 5,993	\$ 433,359	\$ —	\$ 433,359
C1	資本公積彌補虧損	—	(38,724)	38,724	—	—	—	—
D1	101 年度淨利	—	—	2,815	—	2,815	(1,492)	1,323
D3	101 年度稅後其他綜合損益	—	—	—	(13,092)	(13,092)	—	(13,092)
D5	101 年度綜合損益總額	—	—	2,815	(13,092)	(10,277)	(1,492)	(11,769)
O1	非控制權益	—	—	—	—	—	146,470	146,470
Z1	民國 101 年 12 月 31 日餘額	632,865	—	(202,684)	(7,099)	423,082	144,978	568,060
D1	102 年度淨利	—	—	(20,351)	—	(20,351)	(8,571)	(28,922)
D3	102 年度稅後其他綜合損益	—	—	—	2,247	2,247	—	2,247
D5	102 年度綜合損益總額	—	—	(20,351)	2,247	(18,104)	(8,571)	(26,675)
E1	現金增資	200,000	—	—	—	200,000	—	200,000
F1	減資彌補虧損	(217,073)	—	217,073	—	—	—	—
O1	非控制權益	—	—	(1,826)	—	(1,826)	46,826	45,000
Z1	民國 102 年 12 月 31 日餘額	\$ 615,792	—	\$ (7,788)	\$ (4,852)	\$ 603,152	\$ 183,233	\$ 786,385

董事長：李振寬

後附之附註係本合併財務報告之一部分。

經理人：李振寬

會計主管：潘綺寬

精威科技股份有限公司及子公司
合併現金流量表
民國 102 年及 101 年 1 月 1 日至 12 月 31 日

單位：新台幣仟元

代 碼		102 年 度	101 年 度
AAAA	營業活動之現金流量		
A10000	本年度稅前淨利(損失)	\$ (28,921)	\$ 1,323
A20010	不影響現金流量之收益費損項目：		
A20100	折舊(含投資性不動產折舊)	9,996	10,807
A20200	攤銷費用	23	627
A20900	利息費用	15	11
A21200	利息收入	(1,406)	(1,085)
A21300	股利收入	(3,722)	(3,722)
A22500	處分不動產、廠房及設備(利益)損失	(957)	(717)
A23700	不動產、廠房及設備減損損失	3,143	9,368
A20400	指定透過損益按公允價值衡量之金融資產淨(利)益)損失	7,444	(15,685)
A29900	未實現賠償損失	232	—
A30000	營業資產及負債之淨變動數		
A31150	應收帳款	(2)	455
A31180	其他應收款	(90)	(131)
A31200	存 貨	(49,349)	(190,746)
A31240	其他流動資產	(3,487)	(4,374)
A32130	應付票據	(6,775)	6,775
A32150	應付帳款	150	(216)
A32180	其他應付款	3,371	2,520
A33210	預收款項	(80)	2,580
A32230	其他流動負債	4	(2,014)
A32240	應計退休金負債	—	12,723
A33000	營運產生之現金	(70,411)	(171,501)
A33100	收取之利息	1,234	1,156
A33300	支付之利息	(15)	(11)
AAAA	營業活動之淨現金流入(流出)	(69,192)	(170,356)
BBBB	投資活動之現金流量		
B00700	處分無活絡市場之債券投資	—	1,800
B02700	取得不動產、廠房及設備	(520)	(5,492)
B02800	處分不動產、廠房及設備	957	779
B03800	存出保證金減少	288	340
B07600	收取其他股利	3,722	3,722
BBBB	投資活動之淨現金流入(流出)	4,447	1,149
CCCC	籌資活動之現金流量		
C03000	收取存入保證金	—	1,290
C03100	存入保證金返還	(310)	—
C04600	現金增資	200,000	—
C05800	非控制權益變動	45,000	146,470
C09900	股東往來	(23,469)	23,469
CCCC	籌資活動之淨現金流入(流出)	221,221	171,229
EEEE	現金及約當現金淨增加(減少)	156,476	2,022
E00100	年初現金及約當現金餘額	156,558	154,536
E00200	年底現金及約當現金餘額	\$ 313,034	\$ 156,558

後附之附註係本合併財務報告之一部分。

董事長：李振寬

經理人：李振寬

會計主管：潘綺霓

精威科技股份有限公司及其子公司

合併財務報告附註

民國 102 年及 101 年 1 月 1 日至 12 月 31 日

(除另予註明者外，金額為新台幣仟元)

一、公司沿革

精威科技股份有限公司(以下簡稱本公司)係依照公司法及有關法令規定，於民國 82 年 4 月 3 日設立，本公司股票自民國 91 年 11 月 4 日起於財團法人中華民國證券櫃檯買賣中心上櫃買賣，自民國 102 年 6 月 27 日起變更為櫃檯買賣管理股票。

本公司主要經營之業務為電腦週邊設備、介面卡及儲存系統硬碟機及讀卡機等研發、設計、生產、組裝、測試、製造及買賣業務，惟因組織尚在調整階段，自民國 101 年起新增租賃業務，並自民國 102 年起新增葬儀相關服務。

本合併財務報告係以本公司之功能性貨幣新台幣表達。

二、通過財務報告之日期及程序

本公司合併財務報告已於民國 103 年 3 月 20 日經董事會通過發布。

三、新發布及修訂準則及解釋之適用

(一)本公司及本公司所控制個體(以下簡稱合併公司)已採用金融監督管理委員會(以下簡稱「金管會」)認可之新發布、修正後國際財務報導準則之影響。

本年度係首次採用國際財務報導準則，故不適用。

(二)合併公司尚未採用金管會認可之新發布、修正後國際財務報導準則之影響

1.國際財務報導準則第 9 號「金融工具：金融資產分類與衡量」

(1)國際會計準則理事會於民國 98 年 11 月發布國際財務報導準則第 9 號，生效日為民國 102 年 1 月 1 日，得提前適用(惟國際會計準則理事會於民國 102 年 11 月 19 日業已刪除強制適用日期，得立即選擇適用)。此準則雖經金管會認可，惟金管會規定我國於民國 102 年適用國際財務報導準則時，企業不得提前採用此準則，應採用國際會計準則第 39 號「金融工具：認列與衡量」2009 年版本之規定。

(2)此準則係取代國際會計準則第 39 號之第一階段。國際財務報導準則第 9 號提出金融工具分類及衡量之新規定，且可能影響合併公司金融工具之會計處理。

(3)合併公司尚未評估國際財務報導準則第 9 號之整體影響，惟經初步評估可能影響合併公司持有分類為「備供出售金融資產」之工具，因國際財務報導準則第 9 號規定僅於符合特定條件下之權益工具，得指定將其公允價值變動認列為其他綜合損益，且於該資產除列時不得將已認列之其他綜合損益轉列至當期損益。合併公司於民國 102 年度認列屬權益工具之損益\$2,247 於其他綜合損益。

(三)國際會計準則理事會已發布但尚未經金管會認可之國際財務報導準則之影響

1.合併公司尚未採用下列業經國際會計準則理事會發布生效，但未經金管會認可之新發布、修訂及修正準則或解釋：

準 則 ／ 解 釋 編 號	主 要 內 容	生 效 日
國際財務報導準則第7號之比較揭露對首次採用者之有限度豁免(修正國際財務報導準則第1號)	允許企業首次適用 IFRSs 時，得選擇適用國際財務報導準則第 7 號「金融工具：揭露」之過渡規定，無須揭露比較資訊。	民國99年7月1日

準 則 ／ 解 釋 編 號	主 要 內 容	生 效 日
2010年對國際財務報導準則之改善	修正國際財務報導準則第 1、3 及 7 號、國際會計準則第 1 及 34 號及國際財務報導解釋第 13 號相關規定。	民國 100 年 1 月 1 日
國際財務報導準則第 9 號「金融工具：金融負債分類及衡量」	要求指定公允價值變動列入損益之金融負債須將與該金融負債發行人本身有關之信用風險所產生之公允價值變動反映於「其他綜合損益」，且於除列時其相關損益不得轉列當期損益。除非於原始認列時，即有合理之證據顯示若將該公允價值變動反映於「其他綜合損益」，會造成重大之會計配比不當(不一致)，則可反映於「當期損益」。(該評估僅可於原始認列時決定，續後不得再重評估)。	民國 102 年 11 月 19 日 (非強制)
揭露 — 金融資產之移轉(修正國際財務報導準則第 7 號)	增加對所有於報導日存在之未除列之已移轉金融資產及對已移轉資產之任何持續參與提供額外之量化及質性揭露。	民國 100 年 7 月 1 日
嚴重高度通貨膨脹及首次採用者固定日期之移除(修正國際財務報導準則第 1 號)	當企業之轉換日在功能性貨幣正常化日以後，該企業得選擇以轉換日之公允價值衡量所持有功能性貨幣正常化日之前之所有資產及負債。此修正亦允許企業自轉換日起，推延適用國際會計準則第 39 號「金融工具」之除列規定及首次採用者得不必追溯調整認列首日利益。	民國 100 年 7 月 1 日
遞延所得稅：標的資產之回收(修正國際會計準則第 12 號)	以公允價值衡量之投資性不動產之資產價值應預設係經由出售回收，除非有其他可反駁此假設之證據存在。此外，此修正亦取代了原解釋公告第 21 號「所得稅：重估價非折舊性資產之回收」。	民國 101 年 1 月 1 日
國際財務報導準則第 10 號「合併財務報表」	該準則係在現有架構下重新定義控制之原則，建立以控制作為決定那些個體應納入合併財務報告之基礎；並提供當不易判斷控制時，如何決定控制之額外指引。	民國 102 年 1 月 1 日
國際財務報導準則第 11 號「聯合協議」	於判斷聯合協議之類型時，不再只是著重其法律形式而是依合約性權利與義務以決定分類為聯合營運或是合資，且廢除合資得採用比例合併之選擇。	民國 102 年 1 月 1 日

準 則 ／ 解 釋 編 號	主 要 內 容	生 效 日
國際財務報導準則第 12 號「對其他個體權益之揭露」	該準則涵蓋所有對其他個體權益之揭露，包含子公司、聯合協議、關聯企業及未合併結構型個體。	民國102年1月1日
國際會計準則第 27 號「單獨財務報表」(2011 年修正)	刪除合併財務報表之規定，相關規定移至國際財務報導準則第 10 號「合併財務報表」。	民國102年1月1日
國際會計準則第 28 號「投資關聯企業及合資」(2011 年修正)	配合國際財務報導準則第 11 號「聯合協議」之訂定，納入合資採用權益法之相關規定。	民國102年1月1日
國際財務報導準則第 13 號「公允價值衡量」	定義公允價值，於單一國際財務報導準則中訂定衡量公允價值之架構，並規定有關公允價值衡量之揭露，藉以減少衡量公允價值及揭露有關公允價值衡量資訊之不一致及實務分歧，惟並未改變其他準則已規定之公允價值衡量。	民國102年1月1日
國際會計準則第 19 號「員工給付」(2011 年修正)	刪除緩衝區法並於精算損益發生期間認列於其他綜合損益，及規定所有前期服務成本立即認列，並以折現率乘以淨確定給付負債(資產)計算而得之淨利息取代利息成本及計畫資產之預期報酬，且除淨利息外之計畫資產報酬列入其他綜合損益。	民國102年1月1日
其他綜合損益項目之表達(修正國際會計準則第 1 號)	此修正將綜合損益表之表達，分為「損益」及「其他綜合損益」兩節，且要求「其他綜合損益」節應將後續不重分類至損益者及於符合特定條件時，後續將重分類至損益者予以區分。	民國101年7月1日
國際財務報導解釋第 20 號「露天礦場於生產階段之剝除成本」	符合特定條件之剝除活動成本應認列為「剝除活動資產」。剝除活動之效益係以產生存貨之形式實現之範圍內，應依國際會計準則第 2 號「存貨」規定處理。	民國102年1月1日
揭露 — 金融資產及金融負債之互抵(修正國際財務報導準則第 7 號)	應揭露能評估淨額交割約定對企業財務狀況之影響或潛在影響之量化資訊。	民國102年1月1日
金融資產及金融負債之互抵(修正國際會計準則第 32 號)	釐清國際會計準則第 32 號中「目前有法律上可執行之權利將所認列之金額互抵」及「在總額交割機制下，亦可視為淨額交割之特定條件」的相關規定。	民國103年1月1日

準 則 ／ 解 釋 編 號	主 要 內 容	生 效 日
政府貸款(修正國際財務報導準則第 1 號)	首次採用者對於在轉換日既存之政府貸款，推延適用國際財務報導準則第 9 號「金融工具」及國際會計準則第 20「政府補助之會計及政府補助之揭露」之規定處理，且於轉換日既存低於市場利率之政府貸款之利益不應認列為政府補助。	民國102年1月1日
2009 — 2011 年對國際財務報導準則之改善	修正國際財務報導第 1 號和國際會計準則第 1、16、32 及 34 號相關規定。	民國102年1月1日
合併財務報表、聯合協議及對其他個體權益之揭露過渡指引(修正國際財務報導準則第 10、11 及 12 號)	明確定義所謂「首次適用日」，係指國際財務報導準則第 10、11 及 12 號首次適用之年度報導期間之首日。	民國102年1月1日
投資個體(修正國際財務報導準則第 10 及 12 號和國際會計準則第 27 號)	定義何謂「投資個體」及其典型特性。符合投資個體定義之母公司，不應合併其子公司而應適用透過損益按公允價值衡量其子公司。	民國103年1月1日
國際財務報導解釋第 21 號「徵收款」	除所得稅外，企業對於政府依據法規所徵收之其他稅賦應依國際會計準則第 37 號「負債準備、或有負債及或有資產」之規定認列負債。	民國103年1月1日
非金融資產之可回收金額之揭露(修正國際會計準則第 36 號)	當現金產生單位包含商譽或非確定耐用年限之無形資產但未有減損時，移除揭露可回收金額之規定。	民國103年1月1日
衍生工具之合約更替及避險會計之繼續(修正國際會計準則第 39 號)	衍生工具之原始交易雙方同意由一個或多個結算者作為雙方的新交易對象，且符合某些條件時無須停止適用避險會計。	民國103年1月1日
國際財務報導準則第 9 號「金融工具：避險會計」及修正國際財務報導準則第 9 號、國際財務報導準則第 7 號與國際會計準則第 39 號	1.放寬被避險項目及避險工具之符合要件，並刪除高度有效之明確標準以貼近企業風險管理活動對避險會計之適用。 2.得選擇單獨提早適用原始認列時指定為透過損益按公允價值衡量與該金融負債發行人本身有關之信用風險所產生之公允價值變動反映於「其他綜合損益」之相關規定。	民國 102 年 11 月 19 日(非強制)
與服務有關之員工或第三方提撥之處理(修正國際會計準則第 19 號)	允許與服務有關但不隨年資變動之員工或第三方提撥，按當期服務成本之減項處理。隨年資變動者，於服務期間按與退休給付計畫相同方式攤銷。	民國103年7月1日

準 則 ／ 解 釋 編 號	主 要 內 容	生 效 日
2010 — 2012 年對國際財務報導準則之改善	修正國際財務報導準則第 2、3、8 及 13 號和國際會計準則第 16、24 及 38 號相關規定。	民國 103 年 7 月 1 日
2011 — 2013 年對國際財務報導準則之改善	修正國際財務報導準則第 1、3 及 13 號和國際會計準則第 40 號相關規定。	民國 103 年 7 月 1 日

2. 合併公司現正評估上述新準則、解釋及修正之潛在影響，故暫時無法合理估計對合併公司之合併財務報告之影響。

上述國際會計準則理事會發布生效，但未經金管會認可之新發布、修訂及修正準則或解釋，其實際生效日仍應以金管會發布為準，惟本公司經評估下列各項在未來期間如採用上述準則或解釋將會對本公司未來期間之財務報表造成影響如下：

(1) 國際財務報導準則第 12 號「對其他個體權益之揭露」

國際財務報導準則第 12 號規定企業對所參與之合併個體及未合併個體二者皆需作更多之揭露。國際財務報導準則第 12 號之目的係要求資訊之提供，以使財務報表使用者得據以衡量控制之基礎、對合併資產及負債之任何限制、因參與未合併之結構性個體所暴露之風險，以及非控制權益持有人對合併個體活動之參與情況。合併公司尚在評估採用國際財務報導準則第 12 號對合併公司揭露資訊之影響。

(2) 國際財務報導準則第 13 號「公允價值衡量」

國際財務報導準則第 13 號定義公允價值、提供如何決定公允價值之指引，並規定公允價值衡量之揭露。合併公司尚在評估採用國際財務報導準則第 13 號對合併公司之金融工具有關揭露之影響。

(3) 國際會計準則第 1 號「財務報表之表達」—其他綜合損益項目之表達

國際會計準則第 1 號修正其他綜合損益之表達方式，規定列示於其他綜合損益之項目應依據後續是否可能重分類至損益予以分組(即按照後續可能重分類至損益之項目及後續不可能重分類至損益之項目分組)。該修正同時規定以稅前金額列示之其他綜合損益項目，其相關稅額應隨前述兩分組類別予以單獨列示。合併公司預期上述修正將改變合併公司綜合損益表之表達方式。

(4)國際會計準則第 19 號「員工福利」

國際會計準則第 19 號「員工福利」修訂內容包括要求認列淨確定福利負債(資產)之變動數、拆分確定福利成本之組成部分、刪除精算損益得採「緩衝區法」之會計政策選擇並規定精算損益應於發生時列入其他綜合損益，以及前期服務成本應於發生時認列為損益，不再於符合既得條件前之平均期間內按直線法分攤認列為費用。此外，該修訂同時增加確定福利計畫之揭露。有關採用國際會計準則第 19 號之修訂內容對合併公司員工福利會計處理之影響，合併公司尚在評估中。

(5)國際會計準則第 36 號「資產減損」修訂有關非金融資產可回收金額之揭露規定

企業應於認列或迴轉減損損失之報導期間，揭露該個別資產(包括商譽)或現金產生單位之可回收金額。若個別資產(包括商譽)或現金產生單位之可回收金額係以公允價值減處分成本衡量，依規定應於認列或迴轉減損損失之報導期間揭露額外資訊。合併公司尚在評估採用新修訂之國際會計準則第 36 號對合併公司之非金融資產有關揭露之影響。

四、重大會計政策之彙總說明

合併公司之重要會計政策彙總說明如下：

(一)遵循聲明

本合併財務報告係依照證券發行人財務報告編製準則及按金管會認可之國際財務報導準則、國際會計準則、解釋及解釋公告(以下稱 IFRSs)編製。

(二)編製基礎

除按公允價值衡量之金融工具外，本合併財務報告係依歷史成本基礎編製。歷史成本通常係依取得資產所支付對價之公允價值決定。

合併公司於轉換至 IFRSs 日之初始資產負債表係依據 IFRS 1「首次採用國際財務報導準則」之規定認列與衡量，除該準則所規定禁止追溯適用部分 IFRSs 之規定，以及對部分 IFRSs 之規定給予豁免選擇外(合併公司之豁免選擇參閱附註十五)，合併公司係追溯適用 IFRSs 之規定。

(三)資產與負債區分流動與非流動之標準

流動資產包括：

- 1.主要為交易目的而持有之資產；
- 2.預期於資產負債表日後 12 個月內實現之資產；及
- 3.現金及約當現金(但不包括於資產負債表日後逾 12 個月用以交換或清償負債而受到限制者)。

流動負債包括：

- 1.主要為交易目的而持有之負債；
- 2.預期於資產負債表日後 12 個月內到期清償之負債(即使於資產負債表日後至通過發布財務報告前已完成長期性之再融資或重新安排付款協議，亦屬流動負債)，以及

3.不能無條件將清償期限遞延至資產負債表日後至少12個月之負債。惟負債之條款可能依交易對方之選擇，以發行權益工具而導致其清償者，並不影響分類。

非屬上述流動資產或流動負債者，係分類為非流動資產或非流動負債。

(四)合併基礎

1.合併報告編製原則

本合併財務報告係包含本公司及由本公司所控制個體(子公司，含特殊目的個體)之財務報告。

合併綜合損益表已納入被收購或被處分子公司於當期自收購日起或至處分日止之營運損益。

子公司之財務報告已予調整，以使其會計政策與合併公司之會計政策一致。

於編製合併財務報告時，各個體間之交易、帳戶餘額、收益及費損已全數予以銷除。

分攤綜合損益總額至非控制權益

子公司之綜合損益總額係歸屬至本公司業主及非控制權益，即使非控制權益因而成為虧損餘額。

對子公司所有權權益變動

當合併公司對子公司所有權權益之變動未導致喪失控制者，係作為權益交易處理。合併公司及非控制權益之帳面金額已予調整，以反映其於子公司相對權益之變動。非控制權益之調整金額與所支付或收取對價之公允價值間之差額，係直接認列為權益且歸屬於本公司業主。

2. 列入合併財務報告之子公司

本合併財務報告編製主體如下：

投資公司名稱	子公司名稱	業務性質	所持股權百分比			說明
			102 年 12 月 31 日	101 年 12 月 31 日	101 年 1 月 1 日	
精威科技(股)公司	Excel Time Limited	一般投資	—	—	100%	(1)
〃	安智雲端(股)公司	資訊網路服務平台及機上盒	56.67%	56.67%	—	(2)
〃	天品國際(股)公司	殯葬場所開發租售及殯葬服務等業務	42%	49.41%	—	(3) (4)

(1)：已於民國 101 年 9 月 12 日解散。

(2)：係於民國 101 年 5 月 3 日新增投資設立，民國 102 年度係依據子公司同期間經會計師查核之財務報表予以列入本合併報告。

(3)：係於民國 101 年 12 月 20 日參與現金增資，並因間接取得董事席次過半而取得其控制能力，民國 102 年度係依據子公司同期間經會計師查核之財務報表予以列入本合併報告。

(4)：本公司因未參與天品國際(股)公司民國 102 年 3 月 28 日之現金增資致持股比例下降至 42%。

3. 未列入合併財務報告之子公司：無。

4. 收購子公司資訊

主要營運活動	收購日	具表決權之 所有權權益	
		收購比例	移轉對價
天品國際股份有限公司 殯葬場所開發租售及殯葬服務等業務	101 年 12 月 20 日	49.41%	\$ 126,000

本公司為取得長期穩定獲利來源，於民國 101 年 12 月 20 日投資天品國際股份有限公司。

(1) 移轉對價

金 額
現金
\$ 126,000

本公司參與天品國際股份有限公司現金增資，增資基準日為民國 101 年 12 月 20 日，以每股價格 10 元購入普通股 12,600 仟股，收購總價款為 126,000 仟元，取得其 49.41% 股權，並於民國 102 年 1 月 8 日完成變更登記。

(2) 收購日取得之資產及承擔之負債之公允價值

	金 額
流動資產	
現金及約當現金	\$ 126,005
在建工程	
在建工程—土地成本(註)	109,178
在建工程—工程成本	81,568
在建工程合計	190,746
其他流動資產	4,192
小 計	320,943
非流動資產	293
流動負債	(39,411)
合 計	\$ 281,825

註：土地成本原帳面價值為 66,000 仟元，依據中華徵信不動產估價師聯合事務所之鑑價報告，公允價值之計算係採用收益法之折現淨現金流量分析評估作為估計基礎，並使用年折現率 9.96% 予以計算出公允價值金額為 109,178 仟元。

(3) 因收購產生之廉價購買利益—民國 101 年第四季

	金 額
移轉對價	\$ 126,000
加：非控制權益所佔可辨認淨資產公允價值	142,570
減：所取得可辨認淨資產之公允價值	(281,825)
因收購產生之廉價購買利益	\$ (13,255)

(4)取得子公司之淨現金流入

	金	額
現金支付之對價	\$	126,000
減：取得之現金及約當現金餘額		(126,005)
取得子公司之淨現金流入	\$	(5)

(五)企業合併

企業合併係採收購法處理。收購相關成本於成本發生及勞務取得當期列為費用。

商譽係按移轉對價之公允價值、被收購者之非控制權益金額以及收購者先前已持有被收購者之權益於收購日之公允價值之總額，超過收購日所取得可辨認資產及承擔負債之淨額衡量。倘於重評估後，收購日所取得可辨認資產及承擔負債之淨額仍超過移轉對價、被收購者之非控制權益以及收購者先前已持有被收購者之權益於收購日公允價值之總數，則該差額為廉價購買利益，並立即認列為損益。

(六)外 幣

各個體編製財務報告時，以個體功能性貨幣以外之貨幣(外幣)交易者，依交易日匯率換算為功能性貨幣記錄。

外幣貨幣性項目於每一資產負債表日以收盤匯率換算。因交割貨幣性項目或換算貨幣性項目產生之兌換差額，於發生當期認列於損益。

以公允價值衡量之外幣非貨幣性項目係以決定公允價值當日之匯率換算，所產生之兌換差額列為當期損益，惟屬公允價值變動認列於其他綜合損益者，其產生之兌換差額列於其他綜合損益。

以歷史成本衡量之外幣非貨幣性項目係以交易日之匯率換算，不再重新換算。

(七)存 貨

存貨係以成本與淨變現價值孰低衡量，比較成本與淨變現價值時除同類別存貨外係以個別項目為基礎。淨變現價值係指在正常情況下之估計售價減除至完工尚需投入之估計成本及完成出售所需之估計成本後之餘額。存貨成本之計算係採加權平均法。

(八)投資興建靈骨塔位出售之會計處理

自地自建工程係採全部完工法認列損益。

在建工程包括營建土地及工程成本，俟完工後，按靈骨塔位之售價比例就永久使用權已移轉客戶部分，轉列當其營業成本，其餘部分轉列待售靈骨塔位，預售靈骨塔位所收取之款項先列為預收款項，俟完工後，就永久使用權已移轉客戶部分轉列為營業收入。遞延行銷費用係工程營建期間預售靈骨塔位所發生之直接行銷費用，俟完工時，依收入認列期間轉列為當期費用。

正在進行使在建工程(包括土地及興建中工程)達到可用或完工狀態前所發生之利息支出予以資本化。

待售靈骨塔位係按成本與淨變現價值孰低計價。

(九)提供殯葬服務之會計處理

殯葬勞務之提供係採全部履行法認列損益。

預約性勞務提供契約所收取之款項先列為預收款項，於勞務提供完成後，就已提供勞務部分轉列為營業收入。預售勞務契約所發生之直接行銷費用列為遞延行銷費用，俟勞務提供完成後轉列當期費用。

(十)不動產、廠房及設備

不動產、廠房及設備係以成本認列，後續以成本減除累計折舊及累計減損損失後之金額衡量。

不動產、廠房及設備係採直線基礎提列折舊，對於每一重大部分

則單獨提列折舊。合併公司至少於每一年度結束日對估計耐用年限、殘值及折舊方法進行檢視。會計估計變動之影響係以推延方式處理。

除列不動產、廠房及設備所產生之利益或損失金額，係淨處分價款與該資產帳面金額間之差額，並且認列於當期損益。

(十一)投資性不動產

投資性不動產係為賺取租金或資本增值或兩者兼具而持有之不動產。投資性不動產亦包括目前尚未決定未來用途所持有之土地。投資性不動產原始以成本(包括交易成本)衡量，後續以成本減除累計折舊及累計減損損失後之金額衡量。合併公司採直線基礎提列折舊。

除列投資性不動產所產生之利益或損失金額，係淨處分價款與該資產帳面金額間之差額，並且認列於當期損益。

(十二)無形資產

1.單獨取得

單獨取得之有限耐用年限無形資產原始以成本衡量，後續係以成本減除累計攤銷及累計減損損失後之金額衡量。合併公司以直線基礎進行攤銷，並且至少於每一年度結束日對估計耐用年限、殘值及折舊方法進行檢視。除合併公司預期於該無形資產經濟年限屆滿前處分該資產外，有限耐用年限無形資產之殘值估計為零。會計估計變動之影響係以推延方式處理。非確定耐用年限無形資產係以成本減除累計減損損失列報。

2.除 列

除列無形資產所產生之利益或損失金額，係淨處分價款與該資產帳面金額間之差額，並且認列於當期損益

(十三)有形及無形資產(商譽除外)之減損

合併公司於每一資產負債表日評估是否有任何跡象顯示有形及無形資產(商譽除外)可能已減損。若有任一減損跡象存在，則估計該資產之可回收金額。倘無法估計個別資產之可回收金額，合併公司估計該資產所屬現金產生單位之可回收金額。

針對非確定耐用年限及尚未可供使用之無形資產，至少每年進行減損測試，或於有減損跡象時進行減損測試。

可回收金額為公允價值減出售成本與其使用價值之較高者。個別資產或現金產生單位之可回收金額若低於其帳面金額時，將該資產或現金產生單位之帳面金額調減至其可回收金額。

當減損損失於後續迴轉時，該資產或現金產生單位之帳面金額調增至修訂後之可回收金額，惟增加後之帳面金額以不超過該資產或現金產生單位若未於以前年度認列減損損失時所決定之帳面金額(減除攤銷或折舊)。減損損失之迴轉係認列於損益。

(十四)金融工具

金融資產與金融負債於合併公司成為該工具合約條款之一方時認列於合併資產負債表。

原始認列金融資產與金融負債時，若金融資產或金融負債非屬透過損益按公允價值衡量者，係按公允價值加計直接可歸屬於取得或發行金融資產或金融負債之交易成本衡量。直接可歸屬於取得或發行透過損益按公允價值衡量之金融資產或金融負債之交易成本，則立即認列為損益。

1.金融資產

金融資產之慣例交易係採交易日會計認列及除列。

(1) 衡量種類

合併公司所持有之金融資產種類為透過損益按公允價值衡量之金融資產、備供出售金融資產與放款及應收款。

A. 透過損益按公允價值衡量之金融資產

透過損益按公允價值衡量之金融資產包括持有供交易及指定為透過損益按公允價值衡量之金融資產。

合併公司於下列情況下，係將金融資產於原始認列時指定為透過損益按公允價值衡量：

- a. 該指定可消除或重大減少衡量或認列不一致；或
- b. 一組金融資產、金融負債或兩者，依書面之風險管理或投資策略，以公允價值基礎管理並評估其績效，且合併公司內部提供予管理階層之該投資組合資訊，亦以公允價值為基礎；或
- c. 將包含一個或多個嵌入式衍生工具之混合(結合)合約整體進行指定

透過損益按公允價值衡量之金融資產係按公允價值衡量，其再衡量產生之利益或損失不包含該金融資產所產生之任何股利或利息)係認列於損益。

B. 備供出售金融資產

備供出售金融資產係非衍生金融資產被指定為備供出售，或未被分類為放款及應收款、持有至到期日投資或透過損益按公允價值衡量之金融資產。

備供出售金融資產係按公允價值衡量，備供出售貨幣性金融資產帳面金額之變動中屬外幣兌換損益與以有效利息法計算之利息收入，以及備供出售權益投資之股利，係認

列於損益。其餘備供出售金融資產帳面金額之變動係認列於其他綜合損益，於投資處分或確定減損時重分類為損益。

備供出售權益投資之股利於合併公司收款之權利確立時認列。

D.放款及應收款

放款及應收款(包括應收帳款、現金及約當現金及無活絡市場之債券投資)係採用有效利息法按攤銷後成本減除減損損失後之金額衡量，惟短期應收款項之利息認列不具重大性之情況除外。

約當現金包括自取得日起3個月內、高度流動性、可隨時轉換成定額現金且價值變動風險甚小之定期存款，係用於滿足短期現金承諾。

(2)金融資產之減損

除透過損益按公允價值衡量之金融資產外，合併公司係於每一資產負債表日評估其他金融資產是否有減損客觀證據，當有客觀證據顯示，因金融資產原始認列後發生之單一或多項事項，致使金融資產之估計未來現金流量受損失者，該金融資產即已發生減損。

按攤銷後成本列報之金融資產，如應收帳款，該資產經個別評估未有減損後，另再集體評估減損。應收款集體存在之客觀減損證據可能包含合併公司過去收款經驗、集體超過平均授信期間之延遲付款增加情況，以及與應收款拖欠有關之可觀察全國性或區域性經濟情勢變化。

按攤銷後成本列報之金融資產之減損損失金額係該資產帳面金額與估計未來現金流量按該金融資產原始有效利率折現之現值間之差額。

按攤銷後成本列報之金融資產於後續期間減損損失金額減少，且經客觀判斷該減少與認列減損後發生之事項有關，則先前認列之減損損失直接或藉由調整備抵帳戶予以迴轉認列於損益，惟該迴轉不得使金融資產帳面金額超過若未認列減損情況下於迴轉日應有之攤銷後成本。

當備供出售權益投資之公允價值低於成本且發生大幅或持久性下跌時，係為客觀減損證據。

當備供出售金融資產發生減損時，原先已認列於其他綜合損益之累計損失金額將重分類至損益。

備供出售權益工具投資已認列於損益之減損損失不得透過損益迴轉。任何認列減損損失後之公允價值回升金額係認列於其他綜合損益。備供出售債務工具之公允價值若於後續期間增加，而該增加能客觀地連結至減損損失認列於損益後發生之事項，則減損損失予以迴轉並認列於損益。

所有金融資產之減損損失係直接自金融資產之帳面金額中扣除，惟應收帳款及係藉由備抵帳戶調降其帳面金額。當判斷應收帳款及無法收回時，係沖銷備抵帳戶。原先已沖銷而後續收回之款項則貸記備抵帳戶。除因應收帳款及無法收回而沖銷備抵帳戶外，備抵帳戶帳面金額之變動認列於損益。

(3)金融資產之除列

合併公司僅於對來自金融資產現金流量之合約權利失效，或已移轉金融資產且該資產所有權之幾乎所有風險及報酬已移轉予其他企業時，始將金融資產除列。

於一金融資產整體除列時，其帳面金額與所收取對價加計已認列於其他綜合損益之任何累計利益或損失之總和間之差額係認列於損益。

2.權益工具

合併公司發行之債務及權益工具係依據合約協議之實質與金融負債及權益工具之定義分類為金融負債或權益。

合併公司發行之權益工具係以取得之價款扣除直接發行成本後之金額認列。

再取回合併公司本身之權益工具係於權益項下認列與減除。購買、出售、發行或註銷合併公司本身之權益工具不認列於損益。

3.金融負債

(1)後續衡量

所有金融負債係以有效利息法按攤銷後成本衡量。

(2)金融負債之除列

除列金融負債時，其帳面金額與所支付對價(包含任何所移轉之非現金資產或承擔之負債)間之差額認列為損益。

(十五)負債準備

認列為負債準備金額係考量義務之風險及不確定性，而為資產負債表日清償義務所需支出之最佳估計。若負債準備係以清償該現時義務之估計現金流量衡量，其帳面金額係為該等現金流量之現值(若貨幣之時間價值影響重大)。

(十六)收入認列

收入係按已收或應收對價之公允價值衡量，並扣除估計之客戶退貨、折扣及其他類似之折讓。銷貨退回係依據以往經驗及其他攸關因素合理估計未來之退貨金額提列。

1.商品之銷售

銷售商品係於下列條件完全滿足時認列收入：

- (1)合併公司已將商品所有權之重大風險及報酬移轉予買方；
- (2)合併公司對於已經出售之商品既不持續參與管理，亦未維持有效控制；
- (3)收入金額能可靠衡量；
- (4)與交易有關之經濟效益很有可能流入合併公司；及
- (5)與交易有關之已發生或將發生之成本能可靠衡量。

去料加工時，加工產品所有權之重大風險及報酬並未移轉，是以去料時不作銷貨處理。

於正常營業範圍內之不動產銷售所產生之收入係於各該筆不動產完工且交付予買方時認列。於符合前述收入認列條件前所收取之保證金及分期付款款項係包含於合併資產負債表之流動負債項下。

2.股利收入及利息收入

投資所產生之股利收入係於股東收款之權利確立時認列，惟前提係與交易有關之經濟效益很有可能流入合併公司，且收入金額能可靠衡量。

金融資產之利息收入係於經濟效益很有可能流入合併公司，且收入金額能可靠衡量時認列。利息收入係依時間之經過按流通在外本金與所適用之有效利率採應計基礎認列。

(十七)租 賃

當租賃條款係移轉附屬於資產所有權之幾乎所有風險與報酬予承租人，則將其分類為融資租賃。所有其他租賃則分類為營業租賃。

1.合併公司為出租人

融資租賃下，應向承租人收取之款項係按合併公司之租賃投資淨額認列為應收租賃款。融資收益係分攤至各會計期間，以反映合併公司未到期之租賃投資淨額於各期間可獲得之固定報酬率。

營業租賃之租賃收益係按直線基礎於相關租賃期間內認列為收益。

2.租賃之土地及建築物

當租賃同時包含土地及建築物要素時，合併公司係依附屬於各要素所有權之幾乎所有風險與報酬是否已移轉予承租人以評估各要素之分類係為融資租賃或營業租賃。最低租賃給付應按租賃開始日土地及建築物租賃權益之公允價值相對比例分攤予土地及建築物。

若租賃給付能可靠地分攤至此兩項要素，分類為營業租賃之租賃土地權益係按直線基礎於租賃期間攤銷。若租賃給付無法可靠地分攤至此兩項要素，則整體租賃係分類為融資租賃，惟若此兩項要素均明顯地符合營業租賃標準，則整體租賃分類為營業租賃。

(十八)退職後福利

屬確定提撥退休計畫之退休金，係於員工提供服務之期間，將應提撥之退休金數額認列為當期費用。

(十九)所得稅

所得稅費用係當期所得稅及遞延所得稅之總和。

1.當期所得稅

依所得稅法規定計算之未分配盈餘加徵 10%所得稅列為股東會決議年度之所得稅費用。

以前年度應付所得稅之調整，列入當期所得稅。

2.遞延所得稅

遞延所得稅係依合併財務報表帳載資產及負債帳面金額與計算課稅所得之課稅基礎二者所產生之暫時性差異予以認列。遞延所得稅負債一般係就所有應課稅暫時性差異予以認列，而遞延所得稅資產則於很有可能有課稅所得以供可減除暫時性差異、虧損扣抵或購置機器設備、研究發展及人才培訓等支出所產生之所得稅抵減使用時認列。

與投資子公司、關聯企業及合資權益相關之應課稅暫時性差異皆認列遞延所得稅負債，惟合併公司若可控制暫時性差異迴轉之時點，且該暫時性差異很有可能於可預見之未來不會迴轉者除外。與此類投資及權益有關之可減除暫時性差異所產生之遞延所得稅資產，僅於其很有可能有足夠課稅所得用以實現暫時性差異之利益，且於可預見之未來預期將迴轉的範圍內，予以認列。

遞延所得稅資產之帳面金額於每一資產負債表日予以重新檢視，並針對已不再很有可能有足夠之課稅所得以供其回收所有或部分資產者，調減帳面金額。原未認列為遞延所得稅資產者，亦於每一資產負債表日予以重新檢視，並在未來很有可能產生課稅所得以供其回收所有或部分資產者，調增帳面金額。

遞延所得稅資產及負債係以預期負債清償或資產實現當期之稅率衡量，該稅率係以資產負債表日已立法或已實質性立法之稅率及稅法為基礎。遞延所得稅負債及資產之衡量係反映企業於資產負債表日預期回收或清償其資產及負債帳面金額之方式所產生之租稅後果。

3.本年度之當期及遞延所得稅

當期及遞延所得稅係認列於損益，惟與認列於其他綜合損益或直接計入權益之項目相關之當期及遞延所得稅係分別認列於其他綜合損益或直接計入權益。若當期所得稅或遞延所得稅係自企業合併所產生，其所得稅影響數納入企業合併之會計處理。

五、重大會計判斷、估計及假設不確定性之主要來源

合併公司於採用附註四所述之會計政策時，對於不易自其他來源取得有關資產及負債帳面金額之資訊作出相關之判斷、估計及假設。估計及相關假設係基於歷史經驗及其他視為攸關之因素。實際結果可能與估計有所不同。

估計與基本假設係持續予以檢視。若估計之修正僅影響當期，則於會計估計修正當期認列。若會計估計之修正同時影響當期及未來期間，則於估計修正當期及未來期間認列。

以下係有關未來所作主要假設之資訊，以及於財務報導結束日估計不確定性之其他主要來源，該等假設及估計具有導致資產及負債帳面金額於下一財務年度重大調整之風險。

(一)存貨之評價

由於存貨須以成本與淨變現價值孰低者計價，故合併公司必須運用判斷及估計決定財務報導期間結束日存貨之淨變現價值。

由於產業快速變遷，合併公司評估財務報導期間結束日存貨因正常損耗、過時陳舊或無市場銷售價值之金額，並將存貨成本沖減至淨變現價值。此存貨評價主要係依未來特定期間內之產品需求為估計基礎，故可能產生重大變動。

合併公司存貨之帳面金額詳附註六(五)。

(二)金融資產—無活絡市場之未上市(櫃)公司股票公允價值衡量

合併公司持有之無活絡市場之未上市(櫃)公司股票，其公允價值衡量主要係參考近期籌資活動、同類型公司評價、公司技術發展情形、市場狀況及其他經濟指標所做估計。任何判斷及估計之變動，均可能會影響其公允價值之衡量。有關金融工具公允價值之說明，請參閱附註六 (廿四)。

合併公司無活絡市場之未上市(櫃)公司股票帳面金額詳附註六(四)。

(三)應收款項之估計減損

當有客觀證據顯示減損跡象時，合併公司會考量未來現金流量之估計。減損損失之金額係以該資產之帳面金額及估計未來現金流量(排除尚未發生之未來信用損失)按該金融資產之原始有效利率折現之現值間的差額衡量。若未來實際現金流量少於預期，可能會產生重大減損損失。

(四)有形資產及無形資產(商譽除外)減損評估

資產減損評估過程中，合併公司需依賴主觀判斷並依據資產使用

模式及產業特性，決定特定資產群組之獨立現金流量資產耐用年數及未來可能產生之收益與費損，任何由於經濟狀況之變遷或公司策略所帶來的估計改變均可能在未來造成重大減損。

合併公司民國 102 年及民國 101 年度認列之資產減損損失分別為 3,143 仟元及 9,368 仟元，帳列其他收益及費損項下。

(五)應計退休金負債之計算

計算確定福利義務之現值時，合併公司必須運用判斷及估計以決定財務報導期間結束日之相關精算假設，包含折現率及計畫資產之預期報酬率等。任何精算假設之變動，均可能會重大影響合併公司確定福利義務之金額。

合併公司應計退休金負債之帳面金額詳附註六(十三)。

(六)收入認列

銷貨收入原則上係於獲利過程完成時認列。相關退貨及折讓負債準備係依歷史經驗及其他已知原因估計可能發生之產品退回及折讓，於產品出售當期列為銷貨收入之減項，且合併公司定期檢視估計之合理性。

(七)遞延所得稅資產之可實現性

遞延所得稅資產係於未來很有可能足夠之課稅所得供可減除暫時性差異使用時方予以認列。評估遞延所得稅資產之可實現性時，必須涉及管理階層之重大會計判斷及估計，包含預期未來銷貨收入成長及利潤率、免稅期間、可使用之所得稅抵減、稅務規劃等假設。任何關於全球經濟環境、產業環境的變遷及法令的改變，均可能引起遞延所得稅資產之重大調整。

合併公司認列之遞延所得稅資產帳面金額詳附註六(廿一)。

六、重要會計科目之說明

(一)現金及約當現金

	102 年 12 月 31 日	101 年 12 月 31 日	101 年 1 月 1 日
庫存現金	\$ 105	\$ 83	\$ 265
支票存款	15	4,167	104
活期存款	11,554	28,934	12,592
外幣存款	281	274	24,789
定期存款	301,079	123,100	116,786
合 計	<u>\$ 313,034</u>	<u>\$ 156,558</u>	<u>\$ 154,536</u>

合併公司自取得日起逾三個月以上之定期存款其持有目的若係為滿足進貨及其他營運上之資金需求，仍列為約當現金之組成項目。

上述定期存款於資產負債表日之利率區間如下：

	102 年 12 月 31 日	101 年 12 月 31 日	101 年 1 月 1 日
銀行存款	0.87%~1.05%	0.87%~0.88%	0.4%~1.13%

(二)透過損益按公允價值衡量之金融資產

	102 年 12 月 31 日	101 年 12 月 31 日	101 年 1 月 1 日
持有供交易之金融資產			
上市公司股票	<u>\$ 56,360</u>	<u>\$ 63,804</u>	<u>\$ 48,119</u>

合併公司民國 102 年及 101 年度透過損益按公允價值衡量之金融資產(損)益分別為(7,444)仟元及 15,685 仟元，帳列其他利益及損失項下。

(三)備供出售之金融資產

	102 年 12 月 31 日	101 年 12 月 31 日	101 年 1 月 1 日
<u>非 流 動</u>			
上櫃公司股票	\$ 9,819	\$ 7,572	\$ 18,564
未上市(櫃)股票	389	389	2,489
	<u>\$ 10,208</u>	<u>\$ 7,961</u>	<u>\$ 21,053</u>

1.合併公司投資國內上櫃公司合邦電子股份有限公司之私募普通股 4,885 仟股已滿 3 年，惟因該被投資公司未符合「最近期及最近一個會計年度財務報告顯示無累積虧損且淨值為正數者」之規定，故仍處於閉鎖期，無法申報辦理轉讓交易。

2.合併公司民國 102 年及 101 年度之備供出售金融資產未實現 (損) 益分別為 2,247 仟元及(13,092)仟元。

(四)無活絡市場之債券投資

	101 年 1 月 1 日
已質押之定期存款	<u>\$ 1,800</u>
<u>流 動</u>	<u>\$ 1,800</u>

民國 102 年 12 月 31 日及民國 101 年 12 月 31 日無活絡市場之債券投資均為 0 元。

無活絡市場之債券投資質押之資訊，參閱附註八。

(五)存 貨

1.商品存貨

合併公司民國 102 年 12 月 31 日、民國 101 年 12 月 31 日及民國 100 年 1 月 1 日均無商品存貨。

2.在建靈骨塔位(天品山莊彩虹館)

	102 年 12 月 31 日	101 年 12 月 31 日	101 年 1 月 1 日
土地成本(註)	\$ 109,178	\$ 109,178	\$ —
工程成本	130,917	81,568	—
合 計	<u>\$ 240,095</u>	<u>\$ 190,746</u>	<u>\$ —</u>

註：合併公司於民國 101 年 12 月 20 日(即收購日)收購子公司天品國際股份有限公司時該土地之公允價值，請參閱附註四(四)4。

(六)不動產、廠房及設備

項 目	102 年度			
	期初餘額	增 添	處 分	期末餘額
<u>成 本</u>				
機器及設備	\$ 12,568	\$ —	\$ (10,526)	\$ 2,042
運輸設備	920	—	—	920
辦公設備	6,997	113	—	7,110
其他設備	724	407	—	1,131
小 計	21,209	520	(10,526)	11,203
<u>累計折舊</u>				
機器及設備	3,285	—	(2,066)	1,219
運輸設備	64	153	—	217
辦公設備	2,613	1,117	—	3,730
其他設備	221	124	—	345
小 計	6,183	1,394	(2,066)	5,511
<u>累計減損</u>				
機器及設備	9,283	—	(8,460)	823
辦公設備	—	3,143	—	3,143
小 計	9,283	3,143	(8,460)	3,966
淨 額	\$ 5,743	\$ (4,017)	\$ —	\$ 1,726

項 目	101 年度			
	期初餘額	增 添	處 分	期末餘額
<u>成 本</u>				
機器及設備	\$ 31,700	\$ —	\$ (19,132)	\$ 12,568
運輸設備	—	920	—	920
辦公設備	8,149	4,157	(5,309)	6,997
模具設備	2,365	—	(2,365)	—
其他設備	5,894	415	(5,585)	724
小 計	48,108	5,492	(32,391)	21,209
<u>累計折舊</u>				
機器及設備	21,195	1,105	(19,015)	3,285
運輸設備	—	64	—	64
辦公設備	6,940	953	(5,280)	2,613
模具設備	2,365	—	(2,365)	—
其他設備	5,721	84	(5,584)	221
小 計	36,221	2,206	(32,244)	6,183
<u>累計減損</u>				
機器及設備	—	9,368	(85)	9,283
小 計	—	9,368	(85)	9,283
淨 額	\$ 11,887	\$ (6,082)	\$ (62)	\$ 5,743

1.合併公司之不動產、廠房及設備，以直線基礎按下列耐用年限計提折舊。

機器設備	5 年
運輸設備	5 年
辦公設備	3~5 年
其他設備	5~10 年

2.因合併公司現有產品於市場上銷售情況持續衰退，而用於生產該產品之機器設備之未來預期現金流入數減少，致其可回收金額小於帳面金額，故合併公司於民國 102 年及 101 年度針對相關生財設備及辦公設備帳列餘額認列減損損失分別為 3.143 仟元及 9.368 仟元。該減損損失已列入合併綜合損益表之其他利益及損失項下。合併公司於民國 102 年度因固定資產期末餘額不重大，故未進行減損評估。

(七)投資性不動產

項 目	102 年度			
	期初餘額	增 添	處 分	期末餘額
<u>成 本</u>				
土地	\$ 47,861	\$ —	\$ —	\$ 47,861
建築物	190,065	—	—	190,065
小 計	237,926	—	—	237,926
<u>累計折舊</u>				
建築物	61,233	8,602	—	69,835
淨 額	\$ 176,693	\$ 8,602	\$ —	\$ 168,091

101 年度				
項 目	期初餘額	增 添	處 分	期末餘額
<u>成 本</u>				
土地	\$ 47,861	\$ —	\$ —	\$ 47,861
建築物	190,169	—	(104)	190,065
小 計	238,030	—	—	237,926
<u>累計折舊</u>				
建築物	52,736	8,601	(104)	61,233
淨 額	\$ 185,294	\$ 8,601	\$ —	\$ 176,693

1. 合併公司之投資性不動產主建物係以直線法按 50 年之耐用年限計提折舊，附屬建物係以直線法按 5~15 年之耐用年限計提折舊。
2. 合併公司投資性不動產之公允價值係以安信不動產估價師事務所出具之鑑價報告為基礎，土地係按比較法及土地開發法分析價格之加權平均推定，建物則依成本法進行評價。其評價之公允價值如下：

	102 年 12 月 31 日	101 年 12 月 31 日	101 年 1 月 1 日
公允價值	\$ 230,051	\$ 230,051	\$ 230,051

3. 民國 102 年度及 101 年度由投資性不動產產生之租金收入分別為 8,027 仟元及 4,612 仟元，請參閱附註六(十六)。
4. 民國 101 年 12 月 31 日及民國 101 年 1 月 1 日，合併公司提供銀行做為資金運用額度擔保之投資性不動產請參閱附註八。

(八)無形資產

項 目	102 年度			
	期初餘額	增 添	處 分	期末餘額
成 本				
電腦軟體成本	\$ 290	\$ —	\$ —	\$ 290
累計攤銷				
電腦軟體成本	267	23	—	290
淨 額	\$ 23	\$ 23	\$ —	\$ —

項 目	101 年度			
	期初餘額	增 添	處 分	期末餘額
成 本				
電腦軟體成本	\$ 19,199	\$ —	\$ (18,909)	\$ 290
累計攤銷				
電腦軟體成本	18,549	627	(18,909)	267
淨 額	\$ 650	\$ 627	\$ —	\$ 23

1. 合併公司上述有限耐用年限無形資產係以直線基礎按耐用年數 2~3 年計提攤銷費用。

(九)其他資產

	102 年 12 月 31 日	101 年 12 月 31 日	101 年 1 月 1 日
高爾夫球證	\$ 3,800	\$ 3,800	\$ 3,800
非 流 動	\$ 3,800	\$ 3,800	\$ 3,800

(十)應付票據及帳款

	102 年 12 月 31 日	101 年 12 月 31 日	101 年 1 月 1 日
應付票據—非關係人	\$ —	\$ 6,775	\$ —
應付帳款—非關係人	1,217	1,067	1,283
合 計	\$ 1,217	\$ 7,842	\$ 1,283
流 動	\$ 1,217	\$ 7,842	\$ 1,283

1. 應付款項之平均賒帳期間為 30~60 天，合併公司訂有財務風險管理政策，以確保所有應付款項於預先約定之信用期限內償還。
2. 合併公司暴露於流動性風險之應付款項及其他應付款相關揭露，請參閱附註六(廿四)。

(十一)其他應付款

	102 年 12 月 31 日	101 年 12 月 31 日	101 年 1 月 1 日
應付勞務費	\$ 1,762	\$ 889	\$ 802
應付薪資	1,051	836	611
應付工程保留款(註)	4,203	2,754	—
應付土地賠償款	1,014	732	—
其 他	1,208	656	1,934
合 計	\$ 9,238	\$ 5,867	\$ 3,347

註：應付工程保留款係合併公司因在建靈骨塔位(天品山莊彩虹館)之工程投入而產生。合併公司於營造商或承包商簽訂合約時，即約定將支付之工程款保留一定比例，待工程保固期滿後方予以支付。

(十二)負債準備－違約損失準備

	102 年 12 月 31 日
期初餘額	\$ —
本期認列	2,552
本期沖轉	(2,320)
期末餘額	\$ 232
流 動	\$ 232

1. 某營造公司因承造子公司天品國際股份有限公司之天品山莊新建工程工程款爭議，對該子公司於民國 100 年 3 月 30 日簽發之本票向臺灣新北地方法院申請法院強制執行，於民國 102 年 6 月 28 日裁准。合併公司不服，已於民國 102 年 7 月 10 日向臺灣新北地方法院提出抗告，雙方於民國 102 年 7 月 24 日同意以新台幣 1,428 仟元達成和解，合併公司則認列違約賠償損失 1,428 仟元(認列其他利益及損失項下)，請詳附註六(二十)。

2.子公司天品國際股份有限公司於民國 95 年所推出之彩虹服事預購計劃因計劃變更致無法持續完成，故合併公司於民國 102 年度已陸續與原計劃參與者協議退回已收取之款項並依約加計回饋金，以取消原已簽訂之預購協議。至民國 102 年 12 月 31 日止，合併公司已完成協議並退回款項之金額為 530 仟元，另，合併公司於本期就尚未與計劃參與者協議退還之已收取款項及加計回饋金部份業已估列相關短期負債準備，金額為 232 仟元。民國 102 年度認列違約賠償損失 762 仟元，請詳附註六(二十)。

3.子公司天品國際股份有限公司為賠償積欠中華基督教衛理公會款項。已認列估計之賠償損失 362 仟元，請詳附註十一。

(十三)員工退休金

1. 確定提撥計畫

本公司依「勞工退休金條例」訂定之員工退休計畫，係屬確定提撥計畫。前述公司依員工每月薪資百分之六提撥退休金至勞工保險局之個人專戶。依上述相關規定，合併公司於民國 102 年及民國 101 年度於合併綜合損益表認列為費用之退休金成本分別為 330 仟元及 273 仟元。

2. 確定福利計畫

本公司依「勞動基準法」訂定之員工退休計畫，係屬確定福利計畫。依該計畫之規定，員工退休金係按服務年資及退休前六個月之平均薪資計算。前述公司每月按員工薪資總額百分之二提撥員工退休金基金，交由勞工退休準備金監督委員會以該等委員會名義存入台灣銀行之專戶。本公司於民國 101 年 12 月業已結清所有員工舊制年資，並領回撥存於台灣銀行專戶之退休基金，故以下僅揭露民國 101 年度相關資訊。

精算評價之主要假設列示如下：

	101 年 1 月 1 日
折 現 率	2%
薪資預期增加率	3%
計畫資產之預期報酬率	2%

有關確定福利計畫所認列為費用之退休金成本金額列示如下：

	101 年度
當期服務成本	\$ (266)

本公司因確定福利計畫所產生之義務列入合併資產負債表之金額列示如下：

	101 年 1 月 1 日
已提撥確定福利義務之現值	\$ (266)
計畫資產之公允價值	12,989
確定福利義務淨資產(帳列預付退休金－非流動)	\$ 12,723

本公司確定福利義務現值之變動列示如下：

	101 年度
期初確定福利義務	\$ 266
縮減清償利益	(266)
期末確定福利義務	\$ —

本公司計畫資產現值之變動列示如下：

	101 年度
期初計畫資產公允價值	\$ 12,989
計畫資產實際報酬	121
雇主提撥數	9
福利支付數	(369)
結清所有舊制員工年資轉 列其他應收款	(12,750)
期末計畫資產公允價值	\$ —

本公司計畫資產整體預期報酬率係參考行政院勞工委員會勞工退休基金監理會對勞工退休基金之運用情形所作之估計，有關計畫資產之主要類別於報導期間結束日公允價值百分比資訊可至行政院勞工委員會勞工退休基金監理會網站之政府公開資訊專區查詢。

(十四) 權益

1. 普通股股本

	102 年 12 月 31 日	101 年 12 月 31 日	101 年 1 月 1 日
額定股本	\$ 1,400,000	\$ 1,400,000	\$ 1,400,000
已發行股本	\$ 615,792	\$ 632,865	\$ 632,865

已發行股本變動如下：

	股數(仟股)	股 本	資本公積
102 年 1 月 1 日餘額	63,287	\$ 632,865	\$ —
減資彌補虧損	(21,708)	(217,073)	—
現金增資	20,000	200,000	—
102 年 12 月 31 日餘額	61,579	\$ 615,792	\$ —
101 年 1 月 1 日餘額	63,287	\$ 632,865	\$ 38,724
彌補虧損	—	—	(38,724)
101 年 12 月 31 日餘額	63,287	\$ 632,865	\$ —

(1)本公司為彌補虧損並健全財務結構，於民國 102 年 9 月 11 日股東臨時會決議辦理減資彌補虧損，預計減少資本新台幣 217,073 仟元，減資比例為 34.3%，於民國 102 年 10 月 23 日經董事會決議減資基準日訂於民國 102 年 10 月 28 日，於民國 102 年 11 月 15 日經經授商字第 10201235530 號函核准登記完成。

(2)本公司為改善財務結構並充實營運資金，於民國 102 年 9 月 11 日股東臨時會決議擬於不超過 30,000 仟股額度內，以私募方式辦理現金增資，嗣於 102 年 10 月 23 日經董事會決議通過辦理第一次私募普通股增資案，預計發行普通股 20,000 仟股，以每股新台幣 10 元平價發行，募得 200,000 仟元，此案增資基準日訂於 102 年 11 月 7 日，於民國 102 年 11 月 15 日經經授商字第 10201235530 號函核准登記完成。

2. 資本公積

	102 年 12 月 31 日	101 年 12 月 31 日	101 年 1 月 1 日
股本溢價	\$ —	\$ —	\$ 21,458
庫藏股交易	—	—	16,485
認 股 權	—	—	781
合 計	\$ —	\$ —	\$ 38,724

(1)依照法令規定，資本公積除填補公司虧損外，不得使用，但超過票面金額發行股票所得之溢額（包括以超過面額發行普通股、因合併而發行股票之股本溢價、公司債轉換溢價及庫藏股票交易等）及受領贈與所得產生之資本公積，每年得以實收資本之一定比率為限撥充資本，依民國 101 年 1 月 4 日公布之公司法修訂條文，前述資本公積亦得以現金分配，惟因採用權益法之投資所產生之資本公積，不得作為任何用途。

(2)本公司於民國 101 年 5 月 30 日股東常會決議通過以資本公積彌補虧損金額為 38,724 仟元。

3. 待彌補虧損

	待彌補虧損
102 年 1 月 1 日餘額	\$ (202,684)
歸屬於母公司業主之淨損	(20,351)
減資彌補虧損	217,073
處分子公司部分權益(註)	(1,826)
102 年 12 月 31 日餘額	\$ (7,788)

註 1：合併公司民國 102 年第一季因未參與子公司天品國際股份有限公司現金增資，持股比例由 49.41%減少至 42%，致待彌補虧損增加 1,826 仟元。

	待彌補虧損
101 年 1 月 1 日餘額	\$ (244,223)
歸屬於母公司業主之淨利	2,815
資本公積彌補虧損	38,724
101 年 12 月 31 日餘額	\$ (202,684)

(1)依據本公司章程規定，年度決算如有盈餘時，除彌補歷年累積虧損外，依下列順序分派之：

A.先提撥百分之十為法定盈餘公積；但法定盈餘公積累積已達本公司資本總額時，不在此限；

B.次依法令或主管機關規定提撥特別盈餘公積；

C.次提所餘盈餘 5%~10%作為員工紅利，及 2.5%作為董事酬勞。

D.嗣餘部分依股東會決議後分派之。

(2)本公司為以保留盈餘因應營運成長及投資需求之資金，現階段採取剩餘股利政策。本公司年度總決算如有盈餘，原則上以不低於當年度可分配盈餘之 80%分配之，又擬分配餘額未達分配前實收資本額 50%部分，以發放股票股利為主，而超過分配前實收資本額 50%以上之部分，則就超過之餘額依公司資金需求擬定發放股票股利及現金股利之比率，惟此部分現金股利比率以不超過 50%為原則。上述盈餘分配案應於翌年召開股東常會時予以決議承認。依民國 101 年 1 月修訂之公司法之規定，法定盈餘公積應繼續提撥至其總額達實收股本總額為止。法定盈餘公積得用以彌補虧損；公司無虧損者，得以法定盈餘公積超過實收股本百分之二十五之部分按股東原有股份之比例發給新股或現金。

(3)本公司分配盈餘時，必須依法令規定就當年底之股東權益減項（如國外營運機構財務報表換算之兌換差額、現金流量避險準備及權益工具投資等，惟庫藏股票除外）提列特別盈餘公積後方得以分配，嗣後業主權益減項數額迴轉時，得就迴轉金額分配盈餘。

(4)本公司民國 102 年及 101 年度對於應付員工紅利及董監酬勞之估列係依過去經驗以可能發放之金額為基礎，由於民國 102 年及 101 年度仍屬累積虧損情形，故經本公司評估後不予提列。

(5)本公司民國 101 年度及 100 年度均為累積虧損，故未決議分配盈餘及配發員工紅利與董監酬勞。有關董事會通過及股東會決議之員工紅利及董監酬勞相關資訊可自公開資訊觀測站等管道查詢。

4.其他權益項目

	備供出售金融資產未實現損益	
101 年 12 月 31 日餘額	\$	(7,099)
備供出售金融資產未實現評價損益		2,247
102 年 12 月 31 日餘額	\$	(4,852)
	備供出售金融資產未實現損益	
101 年 1 月 1 日餘額	\$	5,993
備供出售金融資產未實現評價損益		(13,092)
101 年 12 月 31 日餘額	\$	(7,099)

5.其他權益項目

	102 年度	101 年度
期初餘額	\$ 144,978	\$ —
歸屬予非控制權益之份額：		
本期淨損	(8,361)	(1,492)
非控制權益增加	46,826	146,470
期末餘額	\$ 183,443	\$ 144,978

(十五)股份基礎給付

1.本公司分別於民國 91 年 4 月 12 日及 92 年 4 月 23 日經董事會決議，發行員工認股權憑證 2,350 單位及 1,500 單位，每單位認股權證得認購普通股 1,000 股。認股權證之存續期間均為十年，憑證持有人於發行屆滿二年起，可行使被給與之一定比列之認股權證。認股權證發行後，遇有本公司普通股股份發生變動時(辦理現金增資、盈餘轉增資及資本公積轉增資等)，認股權行使價格依規定公式予以調整。上述員工認股權憑證均已於民國 101 年第二季全數失效。

2.民國 101 年 1 月至 6 月員工認股權證之相關資訊如下：

	101 年 1 月至 6 月			
	92 年員工認股權計畫		91 年員工認股權計畫	
	認 股 權 數 量	加權平均 履約價格	認 股 權 數 量	加權平均 履約價格
期初流通在外數量	200	\$20.2	611	\$10.6
本期沒收	(200)		(611)	
期末流通在外數量	—	—	—	—
期末可執行數量	—		—	

本公司之員工認股權憑證計劃給予日均係屬民國 93 年 1 月 1 日以前，故本公司選擇採用國際財務報導準則第 1 號「首次採用國際財務報導準則」之豁免，不須追溯適用國際財務報導準則第 2 號「股份基礎給付交易」之規定。

(十六)每股盈餘(虧損)

	102 年度	101 年度
基本每股盈餘(虧損)	\$ (0.46)	\$ 0.07

1.基本每股盈餘(虧損)

用以計算基本每股盈餘(虧損)之盈餘(虧損)及普通股加權平均股數如下：

	102 年 度	101 年 度
歸屬於母公司業主之淨損(仟元)	\$ (20,351)	\$ 2,815
計算基本每股盈餘(虧損)之普通股加權平均股數(仟股)	44,593	41,579
基本每股虧損(元)	\$ (0.46)	\$ 0.07

2.稀釋每股盈餘

本公司於發行員工認股權憑證後成為複雜資本結構之公司每股盈餘應採雙重表達，惟自民國 101 年 6 月 30 日起，已無流通在外之員工認股權憑證，另本公司尚在彌補虧損階段，潛在普通股列入將產生反稀釋作用，故僅揭露基本每股盈餘。

(十七)營業收入

合併公司所產生收入之分析如下：

	102 年 度	101 年 度
商品銷售收入	\$ 1,037	\$ 2,056
租金收入	8,027	4,612
勞務收入	13	—
合 計	\$ 9,077	\$ 6,668
減：銷貨退回及折讓	—	(19)
合 計	\$ 9,077	\$ 6,649

(十八)營業成本

	102 年 度	101 年 度
商品銷售成本	\$ 981	\$ 1,832
租賃成本	8,602	8,601
合 計	\$ 9,583	\$ 10,433

(十九)其他收入

	102 年 度	101 年 度
利息收入	\$ 1,406	\$ 1,085
股利收入	3,722	3,722
廉價購買利益	—	13,255
合 計	\$ 5,128	\$ 18,062

(二十)其他利益及損失

	102 年 度	101 年 度
處分不動產、廠房及設備與 投資性不動產利益	\$ 957	\$ 717
外幣兌換損失	(3)	(1,739)
什項收入及支出	(105)	3,283
透過損益按公允價值衡量 之金融資產(損)益	(7,444)	15,685
違約賠償損失	(2,552)	—
減損損失	(3,143)	(9,368)
合 計	\$ (12,290)	\$ 8,578

(廿一)所 得 稅

1.認列於損益之所得稅

	102 年度	101 年度
當期所得稅費用	\$ —	\$ —
以前年度所得稅費用於當 年度之調整	1	—
認列於損益之所得稅費用	\$ 1	\$ —

2.遞延所得稅

因合併公司尚屬累積虧損狀態，經評估遞延所得稅資產項目未來可實現性不高，故未認列任何遞延所得稅資產。

3.兩稅合一相關資訊：

	102 年 12 月 31 日	101 年 12 月 31 日	101 年 1 月 1 日
可扣抵稅額帳戶餘額	\$ 15,378	\$ 14,295	\$ 13,445
	102 年度(預計)	101 年度(實際)	
稅額扣抵比率	—	—	

4.待彌補虧損相關資訊

	102 年 12 月 31 日	101 年 12 月 31 日	101 年 1 月 1 日
87 年度以後	\$ (7,636)	\$ (202,684)	\$ (244,223)

5.所得稅核定情形

精威科技股份有限公司及天品國際股份有限公司截至民國 100 年度止之所得稅申報案件，均業經稅捐稽徵機關核定在案。

(廿二)費用性質之額外資訊

本期發生之員工福利、折舊、折耗及攤銷費用功能別彙總如下：

功 能 別 性 質 別	102 年度			101 年度		
	屬於營業 成本者	屬於營業 費用者	合 計	屬於營業 成本者	屬於營業 費用者	合 計
員工福利費用						
薪資費用	\$ —	\$ 9,405	\$ 9,405	\$ —	\$ 8,513	\$ 8,513
勞健保費用	—	685	685	—	682	682
退休金費用	—	330	330	—	273	273
其他員工福利費用	—	514	514	—	362	362
折舊費用	8,602	1,394	9,996	8,601	2,206	10,807
攤銷費用	—	23	23	—	627	627

(廿三)資本風險管理

合併公司基於現行營運產業特性及未來公司發展情形，並且考量外部環境變動等因素，規劃合併公司未來期間所需之營運資金(包括存貨取得成本及債務償還等)需求，以保障合併公司之永續經營，能回饋股東且同時兼顧其他利益關係人之利益，並維持最佳資本結構以提升股東價值。整體而言，合併公司採用審慎之風險管理策略。

(廿四)金融工具

1.金融工具之種類

	102 年 12 月 31 日	101 年 12 月 31 日	101 年 1 月 1 日
<u>金融資產</u>			
現金及約當現金	\$ 313,034	\$ 156,558	\$ 154,536
應收票據及帳款	2	—	455
其他應收款	547	286	226
存出保證金	361	649	989
透過損益按公允價值 衡量之金融資產	56,360	63,804	48,119
備供出售金融資產	10,208	7,961	21,053
無活絡市場之債券 投資	—	—	1,800
合 計	\$ 380,512	\$ 229,258	\$ 227,178
<u>金融負債</u>			
應付票據及帳款	\$ 1,217	\$ 7,842	\$ 1,283
其他應付款	9,238	5,867	3,347
股東往來	—	23,469	—
存入保證金	980	1,290	—
合 計	\$ 11,435	\$ 38,468	\$ 4,630

(1)其他價格風險

合併公司權益工具之價格風險，主要係來自於分類為以透過損益按公允價值衡量之金融資產及備供出售金融資產之投資。所有重大權益工具投資皆經合併公司董事會核准後始得為之。

(2)有關權益工具價格風險之敏感性分析，係以財務報導期間結束日之公允價值變動為計算基礎。假若權益工具價格上升/下降五個百分點(5%)，合併公司於民國 102 年 12 月 31 日、民國 101 年 12 月 31 日及民國 101 年 1 月 1 日損益將因透過損益按公允價值衡量之金融資產分別增加/減少 2,818 仟元、3,190 仟元及 2,406 仟元。合併公司於民國 102 年 12 月 31 日、民國 101 年 12 月 31 日及民國 101 年 1 月 1 日之權益將因備供出售金融資產分別增加/減少 491 仟元、379 仟元及 928 仟元。

2.財務風險管理目的

合併公司財務風險管理目標，係為管理與營運活動相關之匯率風險、利率風險、信用風險及流動風險。為降低相關財務風險，合併公司致力於辨認、評估並規避市場之不確定性，以降低市場變動對合併公司財務績效之潛在不利影響。

合併公司之重要財務活動，係經董事會及審計委員會依相關規範及內部控制制度進行覆核。於財務計劃執行期間，合併公司必須恪遵關於整體財務風險管理及權責劃分之相關財務操作程序。

3.市場風險

合併公司受利率變動等市場風險影響微小，故未使用任何衍生金融工具以管理相關風險。

合併公司之利率風險，主要係投資固定利率之定期存單，預期並不會產生重大利率變動風險。

4.信用風險管理

信用風險係指交易對方違反合約義務並對合併公司造成財務損失之風險。合併公司之信用風險，主要係來自於營運活動產生之應收租賃款項，及投資活動產生之銀行存款、固定收益投資及其他金融工具。營運相關信用風險與財務信用風險係分別管理。

(1)營運相關信用風險

為維持應收租賃款的品質，合併公司已建立營運相關信用風險管理之程序。

個別客戶的風險評估係考量包括該客戶之財務狀況、信評機構評等、合併公司內部信用評等、歷史交易紀錄及目前經濟狀況等多項可能影響客戶付款能力之因素。合併公司亦會在適當時機使用某些信用增強工具，如預付貨款及信用保險等，以降低特定客戶的信用風險。

(2)財務信用風險

銀行存款、固定收益投資及其它金融工具之信用風險，係由合併公司財務部門衡量並監控。由於合併公司之交易對象及履約他方均係信用良好之銀行及具投資等級及以上之金融機構、公司組織及政府機關，無重大之履約疑慮，故無重大之信用風險。

5.流動性風險管理

合併公司管理流動性風險之目標，係為維持營運所需之現金及約當現金、高流動性之有價證券及足夠的銀行融資額度等，以確保合併公司具有充足的財務彈性。

下表係按到期日及未折現之到期金額彙總列示合併公司已約定還款期間之金融負債分析：

102 年 12 月 31 日				
	短於 1 年	2~5 年	5 年以上	合 計
<u>非衍生金融負債</u>				
應付票據及帳款	\$ 1,217	\$ —	\$ —	\$ 1,217
其他應付款	9,238	—	—	9,238
股東往來	—	—	—	—
存入保證金	—	980	—	980
合 計	\$ 10,455	\$ 980	\$ —	\$ 11,073

101 年 12 月 31 日				
	短於 1 年	2~5 年	5 年以上	合 計
<u>非衍生金融負債</u>				
應付票據及帳款	\$ 7,842	\$ —	\$ —	\$ 7,842
其他應付款	5,867	—	—	5,867
股東往來	23,469	—	—	23,469
存入保證金	—	1,290	—	1,290
合 計	\$ 37,178	\$ 1,290	\$ —	\$ 38,468

101 年 1 月 1 日				
	短於 1 年	2~5 年	5 年以上	合 計
<u>非衍生金融負債</u>				
應付票據及帳款	\$ 1,283	\$ —	\$ —	\$ 1,283
其他應付款	3,347	—	—	3,347
合 計	\$ 4,630	\$ —	\$ —	\$ 4,630

6.金融工具之公允價值

(1)金融工具之公允價值

	102 年 12 月 31 日		101 年 12 月 31 日		101 年 1 月 1 日	
	帳面金額	公允價值	帳面金額	公允價值	帳面金額	公允價值
<u>金融資產</u>						
透過損益按公允價值衡量之金融資產	\$ 56,360	\$ 56,360	\$ 63,804	\$ 63,804	\$ 48,119	\$ 48,119
備供出售金融資產	10,208	10,208	7,961	7,961	21,053	21,053

(2) 衡量公允價值所採用之評價技術及假設

合併公司金融資產及金融負債公允價值之決定，係使用下列方法及假設為之：

- A. 上述金融商品不包含現金及約當現金、應收款項、其他金融資產、短期借款及應付款項。此類金融商品之到期日甚近，其帳面價值應屬估計公允價值之合理基礎。上述金融商品亦不包含存出保證金及存入保證金，因其返還日期具不確定性，故以其在資產負債表上帳面價值估計公允價值。
- B. 透過損益按公允價值衡量之金融資產及備供出售金融資產如有活絡市場，係以市場價格為公允價值；若無市場價格可供參考時，則採用評價方法估計。合併公司採用評價方法所使用之估計及假設，與市場參與者於金融商品訂價時用以作為估計及假設之資訊一致。

(3) 認列於合併資產負債表之公允價值衡量

下表係提供原始認列後以公允價值衡量之金融工具的相關分析，並以公允價值之可觀察程度分為第一至第三等級。

- A. 第一等級公允價值衡量係指以來自活絡市場相同資產或負債之公開報價(未經調整)。
- B. 第二等級公允價值衡量係指除第一等級之公開報價外，以屬於該資產或負債直接(亦即價格)或間接(亦即由價格推導而得)可觀察之輸入值推導公允價值。
- C. 第三等級公允價值衡量係指評價技術係非以可觀察市場資料為基礎之資產或負債之輸入值(不可觀察之輸入值)推導公允價值。

102 年 12 月 31 日				
	第一等級	第二等級	第三等級	合 計
<u>透過損益按公允價值 衡量之金融資產</u>				
上市(櫃)公司股票	\$ 56,360	\$ —	\$ —	\$ 56,360
<u>備供出售金融資產</u>				
上市(櫃)公司股票	9,819	—	—	9,819
非屬上市(櫃)、興櫃 公司股票	—	—	389	389
小 計	9,819	—	389	10,208
合 計	\$ 66,179	\$ —	\$ 389	\$ 66,568
101 年 12 月 31 日				
	第一等級	第二等級	第三等級	合 計
<u>透過損益按公允價值 衡量之金融資產</u>				
上市(櫃)公司股票	\$ 63,804	\$ —	\$ —	\$ 63,804
<u>備供出售金融資產</u>				
上市(櫃)公司股票	7,572	—	—	7,572
非屬上市(櫃)、興櫃 公司股票	—	—	389	389
小 計	7,572	—	389	7,961
合 計	\$ 71,376	\$ —	\$ 389	\$ 71,765
101 年 1 月 1 日				
	第一等級	第二等級	第三等級	合 計
<u>透過損益按公允價值 衡量之金融資產</u>				
上市(櫃)公司股票	\$ 48,119	\$ —	\$ —	\$ 48,119
<u>備供出售金融資產</u>				
上市(櫃)公司股票	18,564	—	—	18,564
非屬上市(櫃)、興櫃 公司股票	—	—	2,489	2,489
小 計	18,564	—	2,489	21,053
合 計	\$ 66,683	\$ —	\$ 2,489	\$ 69,172

本年度無第一級與第二級公允價值衡量間移轉之情形。

金融資產以第三級公允價值衡量之調節

	102 年度	101 年度
期初餘額	\$ 389	\$ 2,489
本期認列於其他綜合損益之淨損失	—	(2,100)
期末餘額	\$ 389	\$ 389

合併公司認列民國 102 年度及 101 年度所持有資產相關之淨(損)益為(7,444)仟元及 15,685 仟元，帳列合併綜合損益表之「其他利益及損失」項下。

另，合併公司認列民國 102 年及 101 年度所持有資產相關之淨利益(損失)分別為 2,247 仟元及(13,092)仟元，帳列合併綜合損益表之「備供出售金融資產未實現評價損益」項下。

七、關係人交易

精威科技股份有限公司與其子公司（係精威科技股份有限公司之關係人）間之交易金額及餘額，於編製合併財務報告時已予以銷除，並未揭露於本附註。本公司與其他關係人間之交易明細揭露如下：

(一) 母公司與最終控制者：

本公司為合併公司之最終控制者。

(二) 與關係人重大交易

1. 營業收入

關係人類別	102 年度	101 年度
主要管理階層控制個體	\$ —	\$ 85

子公司安智雲端股份有限公司對主要管理階層控制個體之銷售價格與一般客戶並無重大差異，收款條件為月結 30 天。

2. 租金支出

	102 年度	101 年度
其他關係人	\$ 60	\$ 30

子公司天品國際股份有限公司與其股東李朝茂(主要管理階層之直系親屬)之租賃契約，係參考市場行情議定租金，並依一般收款條件收取。

3. 股東往來—資金借入

	102 年 12 月 31 日		101 年 12 月 31 日	
	最高金額	期末餘額	最高金額	期末餘額
其他關係人	\$ 23,469	\$ —	\$ 67,565	\$ 23,469

係子公司天品國際股份有限公司向其股東(主要管理階層之直系親屬)借入款項，並未計息。

民國 101 年 1 月 1 日股東往來餘額為 0 元。

(三)對主要管理階層之獎酬

對董事及其他主要管理階層成員之獎酬資訊如下：

	102 年 度	101 年 度
短期員工福利	\$ 5,040	\$ 4,147
退職後福利	90	73
	\$ 5,130	\$ 4,220

八、質押之資產

截至民國 102 年 12 月 31 日、民國 101 年 12 月 31 日及民國 101 年 1 月 1 日，合併公司資產提供銀行作為擔保明細如下：

名 稱	擔保用途	帳 面 價 值		
		102 年 12 月 31 日	101 年 12 月 31 日	101 年 1 月 1 日
定期存款(帳列無活絡市場之債券投資)	資金運用額度	\$ —	\$ —	\$ 1,800
投資性不動產	資金運用額度	—	176,693	185,294
合 計		\$ —	\$ 176,693	\$ 187,094

合併公司以投資性不動產提供資金運用額度之擔保已於 102 年第四季全數塗銷。

九、重大或有負債及未認列之合約承諾

(一)截至民國 102 年 12 月 31 日止，合併公司已簽訂之重大工程合

約尚未支付價款如下：

交易對象	合約內容	合約總價款	已支付價款	尚未支付價款
巨達營造	天品山莊新建工程	\$ 29,886	\$ 29,098	\$ 788
東溢工程	天品山莊新建工程	44,703	37,164	7,539
真禾事業	寶塔內部骨灰櫃設備工程	18,375	14,875	3,500
達慶空調	三峽天品天主教寶塔空調工程	3,571	3,504	67
忠聯石材	天品國際彩虹館—工資	2,375	1,985	390
福鼎豐企業	天品山莊彩虹館 1F&2F 裝修工程	8,606	6,093	2,513
石門園藝	天品山莊草皮鋪設工程	3,399	2,719	680
合計		\$ 110,915	\$ 95,438	\$ 15,477

(二)子公司天品國際股份有限公司自民國 95 年 2 月起占用公有土地

共計 992 坪，目前持續積極處理取得合法之使用權，截至民國 102 年 12 月 31 日止估計應繳納之土地使用補償金及租金共計 1,014 仟元。

(三)重大營業租賃：

1.租賃協議

合併公司出租所持有之投資性不動產，租賃期間民國 102 年 3 月 1 日至民國 107 年 10 月 31 日。合併公司因投資性不動產出租所賺得之租金收入請詳附註六(十七)說明。

2.截至民國 102 年 12 月 31 日止，合併公司簽訂之不可取消之應收營業租賃款如下：

	金 額
一年內	\$ 7,680
超過一年但未超過五年	17,440
合 計	\$ 25,120

十、重大之災害損失：無。

十一、重大之期後事項：

1. 本公司於 103 年 2 月 10 日經董事會決議，為增加對重要子公司天品國際股份有限公司之投資以加強控制力，擬向子公司天品國際股份有限公司之個人股東購買其手中持股，預計購入價格為每股 15 元，預計購入股數共計 7,798 仟股，總價款 116,970 仟元，至本公司合併財務報告日止，尚未完成上述增加投資案。
2. 子公司天品國際股份有限公司於 102 年 3 月與中華基督教衛理公會協議，交付納骨塔花牆 B 型塔位 34 個，以抵償積欠款項，並收回債權憑證本票 8,500,000 元。至本公司合併財務報告日止，尚未與中華基督教衛理公會完成協商。惟合併公司已認列估計之賠償損失 362 仟元，請詳附註六（十二）。

十二、其 他：無。

十三、附註揭露事項

編製合併財務報告時，母子公司間重大交易及其餘額業已全數銷除。

(一)重大交易事項相關資訊：

編號	項 目	說 明
1	資金貸與他人。	無
2	為他人背書保證。	無
3	期末持有有價證券情形。	附表一
4	累積買進或賣出同一證券之金額達新台幣三億元或實收資本額 20%以上。	無
5	取得不動產之金額達新台幣三億元或實收資本額 20%以上。	無
6	處分不動產之金額達新台幣三億元或實收資本額 20%以上。	無
7	與關係人進、銷貨交易金額達新台幣一億元或實收資本額 20%以上。	無
8	應收關係人款項達新台幣一億元或實收資本額 20%以上。	無
9	從事衍生性金融商品交易。	無
10	其他：母子公司間及各子公司間之業務關係及重要交易往來情形及金額。	附表二
11	被投資公司資訊。	附表三

(二)大陸投資資訊：

- 1.大陸被投資公司名稱、主要營業項目、實收資本額、投資方式、資金匯出入情形、持股比例、投資損益、期末投資帳面價值、已匯回投資收益及赴大陸地區投資限額：無。
- 2.與大陸被投資公司直接或間接經由第三地區所發生之重大交易事項，暨其價格、付款條件、未實現損益及其他有助於瞭解大陸投資對財務報告影響之有關資料：無。

十四、部門資訊

(一)營運部門

合併公司辨認應報導部門，係採不同之經濟特性做區分，於民國 101 年度，合併公司從事讀卡機產品之銷售，惟因組織尚在調整階段，自民國 101 年起新增租賃業務，並自民國 102 年起新增葬儀相關服務；合併公司營運部門損益主要係以營業毛利為衡量，並作為評估績效之基礎。此外，營運部門所使用之會計政策與附註四所述之重要會計政策彙總說明並無重大不一致。

(二)部門收入與營運結果

合併公司部門收入與營運結果之資訊如下：

部門收入：	102 年度				
	電腦週邊	租賃部門	葬儀部門	調整及沖銷	合計
來自外部客戶收入	\$ 1,030	\$ 8,027	\$ 20	\$ —	\$ 9,077
部門間收入	—	—	—	—	—
收入合計	\$ 1,030	\$ 8,027	\$ 20	\$ —	\$ 9,077
部門利益(損失)	\$ 50	\$ (575)	\$ 19	\$ —	\$ (506)
營業費用					(21,238)
營業外收入及支出					(7,177)
稅前損失					\$ (28,921)
部門資產(註)	\$ —	\$ —	\$ —	\$ —	\$ —
部門負債(註)	\$ —	\$ —	\$ —	\$ —	\$ —

	101 年度				
部門收入：	電腦週邊	租賃部門	葬儀部門	調整及沖銷	合 計
來自外部客戶收入	\$ 2,037	\$ 4,612	\$ —	\$ —	\$ 6,649
部門間收入	—	—	—	—	—
收入合計	\$ 2,037	\$ 4,612	\$ —	\$ —	\$ 6,649
部門損失	\$ 205	\$ (3,989)	\$ —	\$ —	\$ (3,784)
營業費用					(21,522)
營業外收入及支出					26,629
稅前損失					\$ 1,323
部門資產	\$ —	\$ —	\$ —	\$ —	\$ —
部門負債	\$ —	\$ —	\$ —	\$ —	\$ —

註：主要營運決策者並未以資產負債之衡量金額分配資源予部門及評量其績效，故應揭露部門資產及負債均為零。

(三)主要產品之收入

合併公司之主要產品收入分析如下：

	102 年 度	101 年 度
電腦週邊	\$ 1,030	\$ 2,037
租賃	8,027	4,612
葬儀	20	—
合 計	\$ 9,077	\$ 6,649

(四)地區別資訊

合併公司來自外部客戶營業收入之營運地點均屬國內。

(五)主要客戶資訊

合併公司單一客戶之收入達合併公司收入總額之百分之十以上之資訊列示如下：

	102 年 度	101 年 度
A 客 戶	\$ 4,317	\$ 2,631
B 客 戶	1,801	1,980
C 客 戶	1,227	1,374
D 客 戶	1,030	—

十五、首次採用國際財務報導準則

(一)國際財務報導準則財務資訊之編製基礎

本公司民國 102 年度之合併財務報告係為首份國際財務報導準則財務報表，其編製基礎除了遵循附註四說明之重大會計政策外，亦遵循國際財務報導準則第 1 號「首次採用國際財務報導準則」之規定。

(二)國際財務報導準則第 1 號之豁免

國際財務報導準則第 1 號「首次採用國際財務報導準則」係說明當本公司首次採用國際財務報導準則作為編製合併財務報告之基礎時應遵循之程序。依據該準則，本公司須建立國際財務報導準則下之會計政策，且應追溯適用該等會計政策以決定轉換至國際財務報導準則日（民國 101 年 1 月 1 日）之初始資產負債表，惟該準則亦對追溯適用之原則提供若干豁免選項。本公司所採用之主要豁免選項彙總說明如下：

1. 認定成本

本公司於轉換至國際財務報導準則日並未對任何不動產、廠房及設備或無形資產項目選擇依其公允價值衡量。不動產、廠房及設備及無形資產係依國際財務報導準則採成本模式衡量，並追溯適用相關規定。

2. 員工福利

本公司選擇將與員工福利計畫有關之所有累積精算損益於轉換至國際財務報導準則日一次認列於保留盈餘。

此外，本公司亦選擇適用國際財務報導準則第 1 號所提供之豁免揭露規定，自轉換至國際財務報導日起各會計期間推延決定之金額，揭露確定福利義務現值、計畫資產公允價值及計畫盈虧，以及經驗調整資訊之規定。

3 股份基礎給付

本公司對所有在轉換至國際財務報導準則日前已給與並已既得之股份基礎給付交易，選擇豁免追溯適用國際財務報導準則第 2 號「股份基礎給付」之規定。

(三)轉換至國際財務報導準則之影響

轉換至國際財務報導準則後，對本公司民國 101 年 1 月 1 日(轉換至國際財務報導準則日)及 12 月 31 日之合併資產負債表暨民國 101 年度綜合損益表之影響如下：

國 101 年 1 月 1 日(轉換至國際財務報導準則日)合併資產負債表

項目之調節

我國一般公認會計原則		轉換至國際財務 報導準則之影響		國 際 財 務 報 導 準 則		
項 目	金 額	認 列 及 衡量差異	表達差異	金 額	項 目	說明
流動資產					流動資產	
現金及約當現金	\$ 154,536	\$ —	\$ —	\$ 154,536	現金及約當現金	
公平價值變動列入 損益之金融資產 —流動	48,119	—	—	48,119	透過損益按公允價 值衡量之金融 資產—流動	
存出保證金	—	—	1,800	1,800	無活絡市場之債券 投資—流動	
應收帳款淨額	455	—	—	455	應收帳款淨額	
其他應收款	226	—	—	226	其他應收款	
其他流動資產	46	—	—	46	其他流動資產	
流動資產合計	203,382	—	1,800	205,182	流動資產合計	
非流動資產					非流動資產	
備供出售金融資產 —非流動	18,564	—	2,489	21,053	備供出售金融資產 —非流動	註 1
以成本衡量之金融 資產—非流動	2,489	—	(2,489)	—	以成本衡量之金融 資產—非流動	註 1
固定資產淨額	197,181	—	(185,294)	11,887	不動產、廠房及設備	註 2
—	—	—	185,294	185,294	投資性不動產淨額	註 2
無形資產	—	—	650	650	無形資產	註 3
存出保證金	2,789	—	(1,800)	989	存出保證金	
遞延費用	650	—	(650)	—		註 3
預付退休金—非流 動	—	12,723	—	12,723	預付退休金—非流 動	註 4
其他資產—其他	3,800	—	—	3,800	其他非流動資產— 其他	
非流動資產合計	225,473	12,723	(1,800)	236,396	非流動資產合計	
資 產 總 計	\$ 428,855	\$ 12,723	\$ —	\$ 441,578	資 產 總 計	
流動負債					流動負債	
應付帳款	\$ 1,283	\$ —	\$ —	\$ 1,283	應付帳款	
應付費用	3,347	—	—	3,347	其他應付款	
預收款項	1,453	—	—	1,453	預收款項	
其他流動負債	2,136	—	—	2,136	其他流動負債	
流動負債合計	8,219	—	—	8,219	流動負債合計	
非流動負債					非流動負債	
應計退休金負債	14,451	(14,451)	—	—	應計退休金負債	註 4
負 債 合 計	22,670	(14,451)	—	8,219	負 債 合 計	
股 本	632,865	—	—	632,865	股 本	
資本公積	38,724	—	—	38,724	資本公積	
待彌補虧損	(271,397)	27,174	—	(244,223)	待彌補虧損	註 4
股東權益其他項目					其他權益	
金融商品未實現利 益	5,993	—	—	5,993	備供出售金融資產 未實現損益	
母公司股東權益合計	406,185	27,174	—	433,359	歸屬於母公司業主 之權益合計	
少數股權	—	—	—	—	非控制權益	
股東權益合計	406,185	27,174	—	433,359	權益總計	註 5
負債及股東權益總計	\$ 428,855	\$ 12,723	\$ —	\$ 441,578	負債及權益總計	

2.民國 101 年 12 月 31 日合併資產負債表項目之調節

我國一般公認會計原則		轉換至國際財務 報導準則之影響		國際財務報導準則		
項 目	金 額	認 列 及 衡量差異	表達差異	金 額	項 目	說明
流動資產					流動資產	
現金及約當現金	\$ 156,558	\$ —	\$ —	\$ 156,558	現金及約當現金	
公平價值變動列入 損益之金融資產 —流動	63,804	—	—	63,804	透過損益按公允價 值衡量之金融 資產—流動	
應收帳款淨額	—	—	—	—	應收帳款淨額	
其他應收款	286	—	—	286	其他應收款	
存貨	190,746	—	—	190,746	存貨	
其他流動資產	4,420	—	—	4,420	其他流動資產	
流動資產合計	\$ 415,814	—	—	\$ 415,814	流動資產合計	
非流動資產					非流動資產	
備供出售金融資產 —非流動	7,572	—	389	7,961	備供出售金融資產 —非流動	註 1
以成本衡量之金融 資產—非流動	389	—	(389)	—	以成本衡量之金融 資產—非流動	註 1
固定資產淨額	182,436	—	(176,693)	5,743	不動產、廠房及設備	註 2
	—	—	176,693	176,693	投資性不動產淨額	註 2
無形資產	—	—	23	23	無形資產	註 3
存出保證金	649	—	—	649	存出保證金	
遞延費用	23	—	(23)	—	遞延費用	註 3
其他資產—其他	3,800	—	—	3,800	其他非流動資產— 其他	
非流動資產合計	194,869	—	—	194,869	非流動資產合計	
資 產 總 計	\$ 610,683	\$ —	\$ —	\$ 610,683	資 產 總 計	
流動負債					流動負債	
應付票據	\$ 6,775	\$ —	\$ —	\$ 6,775	應付票據	
應付帳款	1,067	—	—	1,067	應付帳款	
應付費用	5,867	—	—	5,867	其他應付款	
股東往來	23,469	—	—	23,469	股東往來	
預收款項	4,033	—	—	4,033	預收款項	
其他流動負債	122	—	—	122	其他流動負債	
流動負債合計	41,333	—	—	41,333	流動負債合計	
非流動負債					非流動負債	
存入保證金	1,290	—	—	1,290	存入保證金	
非流動負債合計	1,290	—	—	1,290	非流動負債合計	
負 債 合 計	42,623	—	—	42,623	負 債 合 計	
普通股股本	632,865	—	—	632,865	普通股股本	
待彌補虧損	(204,784)	—	2,100	(202,684)	待彌補虧損	
股東權益其他項目					其他權益	
金融商品未實現利 益	(4,999)	—	(2,100)	(7,099)	備供出售金融資產 未實現損益	註 1
母公司股東權益合計	423,082	—	—	423,082	歸屬於母公司業主 之權益合計	
少數股權	144,978	—	—	144,978	非控制權益	
股東權益合計	568,060	—	—	568,060	權益總計	
負債及股東權益總計	\$ 610,683	\$ —	\$ —	\$ 610,683	負債及權益總計	

3.民國 101 年 1 月 1 日至 12 月 31 日合併綜合損益表項目之調節

我國一般公認會計原則		轉換至國際財務 報導準則之影響		國 際 財 務 報 導 準 則		
項 目	金 額	認 列 及 衡量差異	表達差異	金 額	項 目	說明
營業收入淨額	\$ 6,649	\$ —	\$ —	\$ 6,649	營業收入	
營業成本	(1,832)	—	(8,601)	(10,433)	營業成本	註 2
營業毛利	4,817	—	(8,601)	(3,784)	營業毛利	
營業費用					營業費用	
推銷費用	(1,842)	—	191	(1,651)	推銷費用	註 2
管理及總務費用	(28,281)	—	8,410	(19,871)	管理及總務費用	註 2 註 6
合 計	(30,123)	—	8,601	(21,522)	合 計	
營業淨損	(25,306)	—	—	(25,306)	營業淨損	
營業外收入及利益						
利息收入	1,085	—	—	1,085	其他收入	註 6
股利收入	3,722	—	—	3,722	其他收入	註 6
處分固定資產利益	740	—	—	740	其他利益及損失	註 6
其他收入	3,493	—	—	3,493	其他利益及損失	註 6
金融資產評價利益	15,685	—	—	15,685	其他利益及損失	註 6
退休金利益	27,076	(27,174)	—	(98)	其他利益及損失	註 5,7
合 計	51,801	(27,174)	—	24,627		
營業外費用及損失						
兌換損失	(1,739)	—	—	(1,739)	其他利益及損失	註 6
處分固定資產損失	(23)	—	—	(23)	其他利益及損失	註 6
減損損失	(11,468)	—	2,100	(9,368)	其他利益及損失	註 1 註 6
廉價購買利益	13,255	—	—	13,255	其他收入	註 6
利息支出	(11)	—	—	(11)	財務成本	
什項支出	(112)	—	—	(112)	其他利益及損失	註 6
合 計	(98)	—	2,100	2,002		
稅前淨利(損)	26,397	(27,174)	2,100	1,323	稅前淨利	
所得稅費用	—	—	—	—	所得稅費用	
合併總淨利	\$ 26,397	\$ (27,174)	\$ 2,100	\$ 1,323	合併總損益	
					其他綜合損益	
				(13,092)	備供出售金融資產 未實現評價損失	
				(13,092)	本期其他綜合損益	

(四)轉換國際財務報導準則之調節說明

1.以成本衡量之金融資產

依現行證券發行人財務報告編製準則，持有未上市(櫃)之股票應列為以成本衡量之金融資產。轉換至 IFRSs 後，無活絡市場報價且其公允價值無法透過評價技術可靠衡量之權益工具投資才得以按成本衡量。

截至民國 101 年 1 月 1 日及民國 101 年 12 月 31 日，本公司將以成本衡量之金融資產重分類至備供出售金融資產之金額分別為 2,489 仟元及 389 仟元；民國 101 年 1 月 1 日及民國 101 年 12 月 31 日備供出售金融資產亦分別調整增加 2,489 仟元及 389 仟元；民國 101 年 12 月 31 日備供出售金融資產未實現損失調整增加 2,100 仟元。

2.非營業用資產之重分類

依國際會計準則第 40 號「投資性不動產」之規定，投資性不動產係指企業為賺取租金或資本增值而持有之不動產。

截至民國 101 年 1 月 1 日及民國 101 年 12 月 31 日，本公司將不動產、廠房及設備重分類至投資性不動產之金額分別為 185,294 仟元及 176,693 仟元。另民國 101 年 1 月 1 日至 12 月 31 日折舊費用自營業費用重分類至營業成本金額為 8,601 仟元。

3.遞延費用及應付費用之重分類

我國一般公認會計原則下，遞延費用及應付費用分別帳列其他資產及流動負債項下。轉換至 IFRSs 後，應將遞延費用依性質重分類至不動產、廠房及設備、無形資產及預付費用，應付費用應重分類至其他應付款。

民國 101 年 1 月 1 日及民國 101 年 12 月 31 日，本公司遞延費用重分類至無形資產之金額分別為 650 仟元及 23 仟元。

4.員工福利

依我國一般公認會計原則之規定，本公司對確定福利計畫進行精算評價並認列相關退休金成本及應計退休金負債；轉換至 IFRSs 後，應依國際會計準則第 19 號「員工福利」之規定，對確定福利義務進行精算評價。

另依我國一般公認會計原則之規定，不允許直接將確定福利計畫相關精算損益直接認列於權益項下，而須採用緩衝區法認列。採用緩衝區法認列精算損益時，應按可獲得退休金給付在職員工之平均剩餘服務年限攤銷。

惟依國際會計準則第 19 號「員工福利」規定，本公司選擇將來自於確定福利計畫之精算損益立即認列於其他綜合損益項下。認列於其他綜合損益者係立即認列於保留盈餘，於後續期間不得重分類至損益。

本公司因依國際會計準則第 19 號「員工福利」之規定重新精算確定福利計畫，並依國際財務報導準則第 1 號規定將差額於轉換日直接認列於保留盈餘中，致民國 101 年 1 月 1 日應計退休金負債調整減少 14,451 仟元；預付退休金調整增加 12,723 仟元；保留盈餘亦調整增加 27,174 仟元。另民國 101 年 1 月 1 日至 12 月 31 日退休金利益亦調整減少 27,174 仟元。

5.權益之調節

	說明	101 年 12 月 31 日	101 年 1 月 1 日
我國一般公認會計原則下之權益		\$ 568,060	\$ 406,185
調整項目：			
確定福利計畫之調整	4	—	27,174
國際財務報導準則下之權益		\$ 610,093	\$ 433,359

6.合併綜合損益表之調節說明

本公司原依我國修正前證券發行人財務報告編製準則編製之合併損益表，其營業利益僅包含營業收入、營業成本及營業費用。

轉換至 IFRSs 後，本公司將民國 101 年 1 月 1 日至 12 月 31 日利息收入 1,085 仟元、股利收入 3,722 仟元及廉價購買利益 13,255 仟元重分類至其他收入；處分固定資產利益 740 仟元、其他收入 3,493 仟元、金融資產評價利益 15,685 仟元、兌換損失 1,739 仟元、處分固定資產損失 23 仟元、減損損失 9,368 仟元、退休金損失 98 仟元及其他損失 123 仟元重分類至其他利益及損失。

(五)民國 101 年度現金流量表重大調整說明

本公司依我國先前一般公認會計原則按間接法編製之現金流量表，係將利息收現數、股利收現數及利息支付數作為營業活動之現金流量，且未被要求單獨揭露利息收現數與股利收現數。惟依國際會計準則第 7 號「現金流量表」之規定，本公司利息收現數 1,035 仟元應單獨揭露。

除上述差異外，依國際財務報導準則編製之合併現金流量表與依我國先前一般公認會計原則所編製者，並無其他重大差異。

精威科技股份有限公司及子公司
期末持有有價證券情形
民國 102 年 12 月 31 日

附表一

單位：新台幣仟元

持有之公司	有價證券種類	有價證券名稱	有價證券發行人與本公司之關係	帳列科目	期末				備註
					股數/單位(仟股)	帳面金額	比率	市價	
本公司	股票	安智雲端股份有限公司	本公司之子公司	採用權益法之投資	510	\$ 891	56.67%	\$ 891	註 1
本公司	股票	天品國際股份有限公司	本公司之子公司	採用權益法之投資	12,600	132,192	42%	132,192	註 1
本公司	股票	佳大世界股份有限公司	無	透過損益按公允價值衡量之金融資產—流動	5,317	56,360	6.59%	56,360	註 2
本公司	股票	合邦電子股份有限公司	無	備供出售金融資產—非流動	4,885	9,819	5.73%	9,819	註 2
本公司	股票	鉅航科技股份有限公司	無	備供出售金融資產—非流動	524	389	0.84%	389	註 3

註 1：係依據被投資公司同期間經會計師查核之財務報表及持股比例計算。

註 2：市價係以台灣證券交易所及櫃檯買賣中心民國 102 年 12 月 31 日收盤價計算。

註 3：本公司持有之標的無活絡市場公開報價，其市價係以民國 101 年 12 月 31 日經會計師查核簽證財務報告列示

精威科技股份有限公司及子公司
 母子公司間及各子公司間之業務關係及重要交易往來情形及金額
 民國 102 年 1 月 1 日至 12 月 31 日

附表二

單位：除另與註明者外，為新台幣仟元

編號 (註1)	交易人名稱	交易往來對象	與交易人 之關係 (註2)	交 易 往 來 情 形		
				科 目	金 額	交 易 條 件
0	精威科技股份有限公司	天品國際股份有限公司	1	租金收入	\$ 1,068	—
				利息支出	2	押金設算息
				存入保證金	213	—
1	天品國際股份有限公司	精威科技股份有限公司	2	租金支出	\$ 1,068	—
				利息收入	2	押金設算息
				存出保證金	213	—

註 1：母公司及子公司相互間之業務往來資訊應分別於編號欄註明，編號之填寫方法如下：

1. 母公司填 0。
2. 子公司依公司別由阿拉伯數字 1 開始依序編號。

註 2：與交易人之關係有以下三種，標示種類即可：

1. 母公司對子公司。
2. 子公司對母公司。
3. 子公司對子公司。

註 3：交易往來金額佔合併總營收或總資產比率之計算，若屬資產負債科目者，以期末餘額佔合併總資產之方式計算；若屬損益科目者，以期中累積金額佔合併總營收之方式計算。

精威科技股份有限公司及子公司
母子公司間及各子公司間之業務關係及重要交易往來情形及金額
民國 101 年 1 月 1 日至 12 月 31 日

附表二之一

單位：除另與註明者外，為新台幣仟元

編號 (註1)	交易人名稱	交易往來對象	與交易人 之關係 (註2)	交 易 往 來 情 形		
				科 目	金 額	交 易 條 件
0	精威科技股份有限公司	安智雲端股份有限公司	1	其他應收款	\$ 1	—
				其他收入	85	—
1	安智雲端股份有限公司	精威科技股份有限公司	2	其他應付款	\$ 1	—
				雜項購置	85	—

註 1：母公司及子公司相互間之業務往來資訊應分別於編號欄註明，編號之填寫方法如下：

1. 母公司填 0。
2. 子公司依公司別由阿拉伯數字 1 開始依序編號。

註 2：與交易人之關係有以下三種，標示種類即可：

1. 母公司對子公司。
2. 子公司對母公司。
3. 子公司對子公司。

註 3：交易往來金額佔合併總營收或總資產比率之計算，若屬資產負債科目者，以期末餘額佔合併總資產之方式計算；若屬損益科目者，以期中累積金額佔合併總營收之方式計算。

精威科技股份有限公司及子公司
被投資公司資訊、所在地區...等相關資訊（不包含大陸被投資公司）
民國 102 年 1 月 1 日至 12 月 31 日

附表三

單位：新台幣仟元

投資公司名稱	被投資公司名稱	所在地區	主要營業項目	原始投資金額		期 末 持 有			被投資公司 本期損益	本期認列之 投資損益	備 註
				本期期末	上期期末	股數(仟股)	比 率	帳面金額			
精威科技股份有限公司	安智雲端股份有限公司	桃園縣平鎮市	資訊網路服務 平台及機上 盒等業務	\$ 5,100	\$ 5,100	510	56.67%	\$ 891	\$ (3,984)	\$ (2,257)	子公司
精威科技股份有限公司	天品國際股份有限公司	新北市中和區	殯葬場所開發 租售及殯葬 服務等業務	126,000	126,000	12,600	42%	132,192	(12,081)	(5,237)	子公司

五、 最近年度經會計師查核簽證之公司個體財務報告

會計師查核報告書

NO.19871020A

精威科技股份有限公司董事會公鑒：

精威科技股份有限公司民國 102 年 12 月 31 日、101 年 12 月 31 日及民國 101 年 1 月 1 日之個體資產負債表，暨民國 102 年及 101 年 1 月 1 日至 12 月 31 日之個體綜合損益表、個體權益變動表及個體現金流量表，業經本會計師查核竣事。上開財務報告之編製係管理階層之責任，本會計師之責任則為根據查核結果對上開財務報告表示意見。

本會計師係依照一般公認審計準則暨「會計師查核簽證財務報表規則」規劃並執行查核工作，以合理確信個體財務報告有無重大不實表達。此項查核工作包括以抽查方式獲取財務報告所列金額及所揭露事項之查核證據、評估管理階層編製個體財務報告所採用之會計原則及所作之重大會計估計，暨評估個體財務報告整體之表達。本會計師相信此項查核工作可對所表示之意見提供合理之依據。

依本會計師之意見，第一段所述之個體財務報告在所有重大方面依照證券發行人財務報告編製準則編製，足以允當表達精威科技股份有限公司民國 102 年 12 月 31 日、101 年 12 月 31 日及 101 年 1 月 1 日之個體財務狀況，暨民國 102 年及 101 年 1 月 1 日至 12 月 31 日之個體財務績效及個體現金流量。

正風聯合會計師事務所

會計師：

鄭 憲 修

會計師：

曾 國 富

核准文號：金管證六字第 0930146900 號

金管證六字第 0930159560 號

民 國 103 年 3 月 20 日

精威科技股份有限公司

個體資產負債表

民國 102 年 12 月 31 日暨民國 101 年 12 月 31 日及 1 月 1 日

單位：新台幣仟元

代碼	資 產	附 註	102 年 12 月 31 日		101 年 12 月 31 日		101 年 1 月 1 日	
			金 額	%	金 額	%	金 額	%
11XX	流動資產							
1100	現金及約當現金	六(一)	\$ 233,425	38	\$ 28,966	7	\$ 154,506	35
1110	透過損益按公允價值衡量之							
	金融資產－流動	六(二)	56,360	10	63,804	15	48,119	11
1147	無活絡市場之債券投資－							
	流動	八	—	—	—	—	1,800	—
1180	應收帳款－非關係人		1	—	—	—	455	—
1200	其他應收款		396	—	284	—	226	—
1470	其他流動資產		244	—	100	—	46	—
11XX	流動資產總計		290,426	48	93,154	22	205,152	46
15XX	非流動資產							
1523	備供出售金融資產－非流動	六(三)	10,208	1	7,961	2	21,053	5
1550	採用權益法之投資	六(四)	133,083	22	142,403	33	30	—
1600	不動產、廠房及設備	六(五)	1,260	—	1,907	1	11,887	3
1760	投資性不動產	六(六)、八	168,091	28	176,693	41	185,294	42
1780	其他無形資產	六(七)	—	—	23	—	650	—
1920	存出保證金		325	—	323	—	989	—
1975	預付退休金－非流動	六(十)	—	—	—	—	12,723	3
1995	其他非流動資產－其他	六(八)	3,800	1	3,800	1	3,800	1
15XX	非流動資產總計		316,767	52	333,110	78	236,426	54
1XXX	資 產 總 計		\$ 607,193	100	\$ 426,264	100	\$ 441,578	100

(接次頁)

精威科技股份有限公司

個體資產負債表 (續)

民國 102 年 12 月 31 日暨民國 101 年 12 月 31 日及 1 月 1 日

單位：新台幣仟元

代碼	負債及權益	附註	102 年 12 月 31 日		101 年 12 月 31 日		101 年 1 月 1 日	
			金額	%	金額	%	金額	%
21XX	流動負債							
2170	應付帳款－非關係人	六(九)	\$ 35	—	\$ 31	—	\$ 1,283	—
2219	其他應付款		2,730	1	1,808	1	3,347	1
2310	預收款項		—	—	—	—	1,453	—
2399	其他流動負債		83	—	53	—	2,136	1
21XX	流動負債總計		2,848	1	1,892	1	8,219	2
21XX	非流動負債							
2645	存入保證金		1,193	—	1,290	—	—	—
2XXX	負債總計		4,041	1	3,182	1	8,219	2
31XX	歸屬於本公司業主之權益							
3110	普通股股本	六(十一)	615,792	101	632,865	148	632,865	143
3200	資本公積	六(十一)	—	—	—	—	38,724	9
3350	待彌補虧損	六(十一)	(7,788)	(1)	(202,684)	(48)	(244,223)	(55)
3425	備供出售金融資產未實現損益	六(十一)	(4,852)	(1)	(7,099)	(1)	5,993	1
3XXX	權益總計		603,152	99	423,082	99	433,359	98
	負債及權益總計		\$ 607,193	100	\$ 426,264	100	\$ 441,578	100

後附之附註係本個體財務報告之一部分。

董事長：李振寬



經理人：李振寬



會計主管：潘綺霓



精威科技股份有限公司

個體綜合損益表

民國 102 年及 101 年 1 月 1 日至 12 月 31 日

單位：新臺幣仟元

代碼	項 目	附 註	102 年度		101 年度	
			金 額	%	金 額	%
4000	營業收入	六(十四)	\$ 10,138	100	\$ 6,565	100
5000	營業成本	六(十五)	(9,582)	(94)	(10,433)	(159)
5900	營業毛利(損)		556	6	(3,868)	(59)
6000	營業費用					
6100	推銷費用		(90)	(1)	(2,169)	(33)
6200	管理費用		(11,240)	(111)	(15,903)	(242)
6000	營業費用合計		(11,330)	(112)	(18,072)	(275)
6900	營業淨損		(10,774)	(106)	(21,940)	(334)
7000	營業外收入及支出					
7010	其他收入	六(十六)	4,201	41	18,056	275
7020	其他利益及損失	六(二)、(十七)	(6,268)	(62)	8,692	132
7050	財務成本		(15)	—	(11)	—
7070	採用權益法認列子公司損失之份額	六(四)	(7,494)	(72)	(1,982)	(30)
7000	營業外收入及支出合計		(9,576)	(93)	24,755	377
7900	稅前淨(損)利		(20,350)	(199)	2,815	43
7950	所得稅費用	六(十八)	(1)	—	—	—
8200	本期淨(損)利		(20,351)	(199)	2,815	43
8300	其他綜合損益					
8325	備供出售金融資產未實現評價(損)益	六(三)、(十一)	2,247	22	(13,092)	(199)
8300	本期其他綜合損益		2,247	22	(13,092)	(199)
8500	本期綜合損益總額		\$ (18,104)	(177)	\$ (10,277)	(156)
	每股虧損(元)					
9750	基本每股(虧損)盈餘	六(十三)	\$ (0.46)	—	\$ 0.07	—

(請參閱後附個體財務報告附註)

董事長：李 振 寬

經理人：李 振 寬

會計主管：潘 綺 霓

精威科技股份有限公司

個體權益變動表

民國 102 年及 101 年 1 月 1 日至 12 月 31 日

單位：新台幣仟元

代碼	項 目	股 本	資 本 公 積	未分配盈餘 待彌補虧損	備供出售金融資產 未實現損益	權益總額
A1	民國 101 年 1 月 1 日餘額	\$ 632,865	\$ 38,724	\$ (244,223)	\$ 5,993	\$ 433,359
C1	資本公積彌補虧損	—	(38,724)	38,724	—	—
D1	101 年度稅後淨利	—	—	2,815	—	2,815
D3	101 年度稅後其他綜合損益	—	—	—	(13,092)	(13,092)
D5	101 年度綜合損益總額	—	—	2,815	(13,092)	(10,277)
Z1	民國 101 年 12 月 31 日餘額	\$ 632,865	—	(202,684)	(7,099)	423,082
D1	102 年度稅後淨損	—	—	(20,351)	—	(20,351)
D3	102 年度稅後其他綜合損益	—	—	—	2,247	2,247
D5	102 年度綜合損益總額	—	—	(20,351)	2,247	(18,104)
E1	現金增資	200,000	—	—	—	200,000
F1	減資彌補虧損	(217,073)	—	217,073	—	—
M5	取得子公司股權價格與帳面價值 差額	—	—	(1,826)	—	(1,826)
Z1	民國 102 年 12 月 31 日餘額	\$ 615,792	—	\$ (7,788)	\$ (4,852)	\$ 603,152

董事長：李振寬

後附之附註係本個體財務報告之一部分。

經理人：李振寬

會計主管：潘綺霓

精威科技股份有限公司

個體現金流量表

民國 102 年及 101 年 1 月 1 日至 12 月 31 日

單位：新台幣仟元

代 碼		102 年 度	101 年 度
AAAA	營業活動之現金流量		
A10000	本年度稅前淨利(損失)	\$ (20,350)	\$ 2,815
A20010	不影響現金流量之收益費損項目：		
A20100	折舊(含投資性不動產折舊)	9,249	10,486
A20200	攤銷費用	23	627
A20900	利息費用	15	11
A21200	利息收入	(479)	(1,079)
A21300	股利收入	(3,722)	(3,722)
A22300	採用權益法之關聯企業及合資損益之份額	7,494	1,982
A22500	處分不動產、廠房及設備利益	(957)	(717)
A23700	不動產、廠房及設備減損損失		9,368
A20400	指定透過損益按公允價值衡量之金融資產淨(利 益)損失	7,444	(15,685)
A29900	其他—廉價購買利益	—	(13,255)
A30000	營業資產及負債之淨變動數		
A31150	應收帳款	(1)	455
A31180	其他應收款	(113)	(129)
A31240	其他流動資產	(144)	(54)
A32150	應付帳款	4	(1,252)
A32180	其他應付款	922	(1,539)
A32210	預收款項		
A32230	其他流動負債	30	(3,536)
A32240	應計退休金負債	—	12,723
A33000	營運產生之現金	(585)	(2,501)
A33100	收取之利息	479	1,150
A33300	支付之利息	(15)	(11)
AAAA	營業活動之淨現金流出	(121)	(1,362)
BBBB	投資活動之現金流量		
B00700	處分無活絡市場之債券投資	—	1,800
B01800	取得採用權益法之投資	—	(131,100)
B02700	取得不動產、廠房及設備	—	(1,335)
B02800	處分不動產、廠房及設備	957	779
B03700	存出保證金增加	(2)	—
B03800	存出保證金減少	—	666
B07600	收取其他股利	3,722	3,722
BBBB	投資活動之淨現金流入(流出)	4,677	(125,468)
CCCC	籌資活動之現金流量		
C03000	收取存入保證金	—	1,290
C03100	存入保證金返還	(97)	—
C04600	現金增資	200,000	—
CCCC	籌資活動之淨現金流入	199,903	1,290
EEEE	現金及約當現金淨增加(減少)	204,459	(125,540)
E00100	年初現金及約當現金餘額	28,966	154,506
E00200	年底現金及約當現金餘額	\$ 233,425	\$ 28,966

後附之附註係本個體財務報告之一部分。

董事長：李振寬

經理人：李振寬

會計主管：潘綺霓

精威科技股份有限公司

財務報告附註

民國 102 年及 101 年 1 月 1 日至 12 月 31 日

(除另予註明者外，金額為新台幣仟元)

一、公司沿革

精威科技股份有限公司係依照公司法及有關法令規定，於民國 82 年 4 月 3 日設立，本公司股票自民國 91 年 11 月 4 日起於財團法人中華民國證券櫃檯買賣中心上櫃買賣，自民國 102 年 6 月 27 日起變更為櫃檯買賣管理股票。

本公司主要經營之業務為電腦週邊設備、介面卡及儲存系統硬碟機及讀卡機等研發、設計、生產、組裝、測試、製造及買賣業務，惟因組織尚在調整階段，自民國 101 年起新增租賃業務，並自民國 102 年起新增葬儀相關服務。

本個體財務報告係以本公司之功能性貨幣新台幣表達。

二、通過財務報告之日期及程序

本個體財務報告於民國 103 年 3 月 20 日經董事會通過發布。

三、新發布及修訂準則及解釋之適用

(一)已採用金融監督管理委員會(以下簡稱「金管會」)認可之新發布、修正後國際財務報導準則之影響。

本年度係首次採用國際財務報導準則，故不適用。

(二)尚未採用金管會認可之新發布、修正後國際財務報導準則之影響

1.國際財務報導準則第 9 號「金融工具：金融資產分類與衡量」

(1)國際會計準則理事會於民國 98 年 11 月發布國際財務報導準則第 9 號，生效日為民國 102 年 1 月 1 日，得提前適用(惟國際

會計準則理事會於民國 102 年 11 月 19 日業已刪除強制適用日期，得立即選擇適用)。此準則雖經金管會認可，惟金管會規定我國於民國 102 年適用國際財務報導準則時，企業不得提前採用此準則，應採用國際會計準則第 39 號「金融工具：認列與衡量」2009 年版本之規定。

(2)此準則係取代國際會計準則第 39 號之第一階段。國際財務報導準則第 9 號提出金融工具分類及衡量之新規定，且可能影響合併公司金融工具之會計處理。

(3)本公司尚未評估國際財務報導準則第 9 號之整體影響，惟經初步評估可能影響本公司持有分類為「備供出售金融資產」之工具，因國際財務報導準則第 9 號規定僅於符合特定條件下之權益工具，得指定將其公允價值變動認列為其他綜合損益，且於該資產除列時不得將已認列之其他綜合損益轉列至當期損益。本公司於民國 102 年度認列屬權益工具之損益 2,247 仟元於其他綜合損益。

(三)國際會計準則理事會已發布但尚未經金管會認可之國際財務報導準則之影響

1.本公司尚未採用下列業經國際會計準則理事會發布生效，但未經金管會認可之新發布、修訂及修正準則或解釋：

準 則 / 解 釋 編 號	主 要 內 容	生 效 日
國際財務報導準則第 7 號之比較揭露對首次採用者之有限度豁免(修正國際財務報導準則第 1 號)	允許企業首次適用 IFRSs 時，得選擇適用國際財務報導準則第 7 號「金融工具：揭露」之過渡規定，無須揭露比較資訊。	民國 99 年 7 月 1 日
2010 年對國際財務報導準則之改善	修正國際財務報導準則第 1、3 及 7 號、國際會計準則第 1 及 34 號及國際財務報導解釋第 13 號相關規定。	民國 100 年 1 月 1 日

準 則 ／ 解 釋 編 號	主 要 內 容	生 效 日
國際財務報導準則第 9 號「金融工具：金融負債分類及衡量」	要求指定公允價值變動列入損益之金融負債須將與該金融負債發行人本身有關之信用風險所產生之公允價值變動反映於「其他綜合損益」，且於除列時其相關損益不得轉列當期損益。除非於原始認列時，即有合理之證據顯示若將該公允價值變動反映於「其他綜合損益」，會造成重大之會計配比不當(不一致)，則可反映於「當期損益」。(該評估僅可於原始認列時決定，續後不得再重評估)。	民國 102 年 11 月 19 日 (非強制)
揭露 — 金融資產之移轉(修正國際財務報導準則第 7 號)	增加對所有於報導日存在之未除列之已移轉金融資產及對已移轉資產之任何持續參與提供額外之量化及質性揭露。	民國 100 年 7 月 1 日
嚴重高度通貨膨脹及首次採用者固定日期之移除(修正國際財務報導準則第 1 號)	當企業之轉換日在功能性貨幣正常化日以後，該企業得選擇以轉換日之公允價值衡量所持有功能性貨幣正常化日前之所有資產及負債。此修正亦允許企業自轉換日起，推延適用國際會計準則第 39 號「金融工具」之除列規定及首次採用者得不必追溯調整認列首日利益。	民國 100 年 7 月 1 日
遞延所得稅：標的資產之回收(修正國際會計準則第 12 號)	以公允價值衡量之投資性不動產之資產價值應預設係經由出售回收，除非有其他可反駁此假設之證據存在。此外，此修正亦取代了原解釋公告第 21 號「所得稅：重估價非折舊性資產之回收」。	民國 101 年 1 月 1 日
國際財務報導準則第 10 號「合併財務報表」	該準則係在現有架構下重新定義控制之原則，建立以控制作為決定那些個體應納入合併財務報告之基礎；並提供當不易判斷控制時，如何決定控制之額外指引。	民國 102 年 1 月 1 日
國際財務報導準則第 11 號「聯合協議」	於判斷聯合協議之類型時，不再只是著重其法律形式而是依合約性權利與義務以決定分類為聯合營運或是合資，且廢除合資得採用比例合併之選擇。	民國 102 年 1 月 1 日
國際財務報導準則第 12 號「對其他個體權益之揭露」	該準則涵蓋所有對其他個體權益之揭露，包含子公司、聯合協議、關聯企業及未合併結構型個體。	民國 102 年 1 月 1 日
國際會計準則第 27 號「單獨財務報表」(2011 年修正)	刪除合併財務報表之規定，相關規定移至國際財務報導準則第 10 號「合併財務報表」。	民國 102 年 1 月 1 日

準 則 ／ 解 釋 編 號	主 要 內 容	生 效 日
國際會計準則第 28 號「投資關聯企業及合資」(2011 年修正)	配合國際財務報導準則第 11 號「聯合協議」之訂定，納入合資採用權益法之相關規定。	民國 102 年 1 月 1 日
國際財務報導準則第 13 號「公允價值衡量」	定義公允價值，於單一國際財務報導準則中訂定衡量公允價值之架構，並規定有關公允價值衡量之揭露，藉以減少衡量公允價值及揭露有關公允價值衡量資訊之不一致及實務分歧，惟並未改變其他準則已規定之公允價值衡量。	民國 102 年 1 月 1 日
國際會計準則第 19 號「員工給付」(2011 年修正)	刪除緩衝區法並於精算損益發生期間認列於其他綜合損益，及規定所有前期服務成本立即認列，並以折現率乘以淨確定給付負債(資產)計算而得之淨利息取代利息成本及計畫資產之預期報酬，且除淨利息外之計畫資產報酬列入其他綜合損益。	民國 102 年 1 月 1 日
其他綜合損益項目之表達(修正國際會計準則第 1 號)	此修正將綜合損益表之表達，分為「損益」及「其他綜合損益」兩節，且要求「其他綜合損益」節應將後續不重分類至損益者及於符合特定條件時，後續將重分類至損益者予以區分。	民國 101 年 7 月 1 日
國際財務報導解釋第 20 號「露天礦場於生產階段之剝除成本」	符合特定條件之剝除活動成本應認列為「剝除活動資產」。剝除活動之效益係以產生存貨之形式實現之範圍內，應依國際會計準則第 2 號「存貨」規定處理。	民國 102 年 1 月 1 日
揭露 — 金融資產及金融負債之互抵(修正國際財務報導準則第 7 號)	應揭露能評估淨額交割約定對企業財務狀況之影響或潛在影響之量化資訊。	民國 102 年 1 月 1 日
金融資產及金融負債之互抵(修正國際會計準則第 32 號)	釐清國際會計準則第 32 號中「目前有法律上可執行之權利將所認列之金額互抵」及「在總額交割機制下，亦可視為淨額交割之特定條件」的相關規定。	民國 103 年 1 月 1 日
政府貸款(修正國際財務報導準則第 1 號)	首次採用者對於在轉換日既存之政府貸款，推延適用國際財務報導準則第 9 號「金融工具」及國際會計準則第 20「政府補助之會計及政府補助之揭露」之規定處理，且於轉換日既存低於市場利率之政府貸款之利益不應認列為政府補助。	民國 102 年 1 月 1 日
2009 — 2011 年對國際財務報導準則之改善	修正國際財務報導第 1 號和國際會計準則第 1、16、32 及 34 號相關規定。	民國 102 年 1 月 1 日

準 則 / 解 釋 編 號	主 要 內 容	生 效 日
合併財務報表、聯合協議及對其他個體權益之揭露過渡指引(修正國際財務報導準則第10、11及12號)	明確定義所謂「首次適用日」，係指國際財務報導準則第10、11及12號首次適用之年度報導期間之首日。	民國102年1月1日
投資個體(修正國際財務報導準則第10及12號和國際會計準則第27號)	定義何謂「投資個體」及其典型特性。符合投資個體定義之母公司，不應合併其子公司而應適用透過損益按公允價值衡量其子公司。	民國103年1月1日
國際財務報導解釋第21號「徵收款」	除所得稅外，企業對於政府依據法規所徵收之其他稅賦應依國際會計準則第37號「負債準備、或有負債及或有資產」之規定認列負債。	民國103年1月1日
非金融資產之可回收金額之揭露(修正國際會計準則第36號)	當現金產生單位包含商譽或非確定耐用年限之無形資產但未有減損時，移除揭露可回收金額之規定。	民國103年1月1日
衍生工具之合約更替及避險會計之繼續(修正國際會計準則第39號)	衍生工具之原始交易雙方同意由一個或多個結算者作為雙方的新交易對象，且符合某些條件時無須停止適用避險會計。	民國103年1月1日
國際財務報導準則第9號「金融工具：避險會計」及修正國際財務報導準則第9號、國際財務報導準則第7號與國際會計準則第39號	1.放寬被避險項目及避險工具之符合要件，並刪除高度有效之明確標準以貼近企業風險管理活動對避險會計之適用。 2.得選擇單獨提早適用原始認列時指定為透過損益按公允價值衡量與該金融負債發行人本身有關之信用風險所產生之公允價值變動反映於「其他綜合損益」之相關規定。	民國102年11月19日(非強制)
與服務有關之員工或第三方提撥之處理(修正國際會計準則第19號)	允許與服務有關但不隨年資變動之員工或第三方提撥，按當期服務成本之減項處理。隨年資變動者，於服務期間按與退休給付計畫相同方式攤銷。	民國103年7月1日
2010—2012年對國際財務報導準則之改善	修正國際財務報導準則第2、3、8及13號和國際會計準則第16、24及38號相關規定。	民國103年7月1日
2011—2013年對國際財務報導準則之改善	修正國際財務報導準則第1、3及13號和國際會計準則第40號相關規定。	民國103年7月1日

2.本公司現正評估上述新準則、解釋及修正之潛在影響，故暫時

無法合理估計對本公司之個體財務報告之影響。

上述國際會計準則理事會發布生效，但未經金管會認可之新發

布、修訂及修正準則或解釋，其實際生效日仍應以金管會發布為準，惟本公司經評估下列各項在未來期間如採用上述準則或解釋將會對本公司未來期間之財務報表造成影響如下：

(1)國際財務報導準則第 12 號「對其他個體權益之揭露」

國際財務報導準則第 12 號規定企業對所參與之合併個體及未合併個體二者皆需作更多之揭露。國際財務報導準則第 12 號之目的係要求資訊之提供，以使財務報表使用者得據以衡量控制之基礎、對合併資產及負債之任何限制、因參與未合併之結構性個體所暴露之風險，以及非控制權益持有人對合併個體活動之參與情況。本公司尚在評估採用國際財務報導準則第 12 號對本公司所參與之合併個體及未合併個體揭露資訊之影響。

(2)國際財務報導準則第 13 號「公允價值衡量」

國際財務報導準則第 13 號定義公允價值、提供如何決定公允價值之指引，並規定公允價值衡量之揭露。本公司尚在評估採用國際財務報導準則第 13 號對本公司之金融工具有關揭露之影響。

(3)國際會計準則第 1 號「財務報表之表達」—其他綜合損益項目之表達

國際會計準則第 1 號修正其他綜合損益之表達方式，規定列示於其他綜合損益之項目應依據後續是否可能重分類至損益予以分組(即按照後續可能重分類至損益之項目及後續不可能重分類至損益之項目分組)。該修正同時規定以稅前金額列示之其他綜合損益項目，其相關稅額應隨前述兩分組類別予以單獨列示。本公司預期上述修正將改變本公司綜合損益表之表達方式。

(4)國際會計準則第 19 號「員工福利」

國際會計準則第 19 號「員工福利」修訂內容包括要求認列淨確定福利負債(資產)之變動數、拆分確定福利成本之組成部分、刪除精算損益得採「緩衝區法」之會計政策選擇並規定精算損益應於發生時列入其他綜合損益，以及前期服務成本應於發生時認列為損益，不再於符合既得條件前之平均期間內按直線法分攤認列為費用。此外，該修訂同時增加確定福利計畫之揭露。有關採用國際會計準則第 19 號之修訂內容對本公司員工福利會計處理之影響，本公司尚在評估中。

(5)國際會計準則第 36 號「資產減損」修訂有關非金融資產可回收金額之揭露規定

企業應於認列或迴轉減損損失之報導期間，揭露該個別資產(包括商譽)或現金產生單位之可回收金額。若個別資產(包括商譽)或現金產生單位之可回收金額係以公允價值減處分成本衡量，依規定應於認列或迴轉減損損失之報導期間揭露額外資訊。本公司尚在評估採用新修訂之國際會計準則第 36 號對本公司之非金融資產有關揭露之影響。

四、重大會計政策之彙總說明

本公司之重要會計政策彙總說明如下：

(一) 遵循聲明

本個體財務報告係依照證券發行人財務報告編製準則(採國際財務報導準則版本(以下稱「個體財務報告會計準則」))編製。

(二) 編製基礎

除按公允價值衡量之金融工具外，本個體財務報告係依歷史成本基礎編製。歷史成本通常係依取得資產所支付對價之公允價值決定。

本公司於編製個體財務報告時，對投資子公司及關聯企業係採權益法處理。為使本個體財務報告之當年度損益、其他綜合損益及權益與本公司合併財務報告中歸屬於本公司業主之當年度損益、其他綜合損益及權益相同，個體基礎與合併基礎下若干會計處理差異係調整「採用權益法之投資」、「採用權益法認列之子公司及關聯企業損益份額」及「採用權益法認列之子公司及關聯企業之其他綜合損益份額」。

(三) 資產與負債區分流動與非流動之標準

流動資產包括：

1. 主要為交易目的而持有之資產；
2. 預期於資產負債表日後 12 個月內實現之資產；及
3. 現金及約當現金(但不包括於資產負債表日後逾 12 個月用以交換或清償負債而受到限制者)。

流動負債包括：

1. 主要為交易目的而持有之負債；
2. 預期於資產負債表日後 12 個月內到期清償之負債(即使於資產負債表日後至通過發布財務報告前已完成長期性之再融資或重新安排付款協議，亦屬流動負債)，以及
3. 不能無條件將清償期限遞延至資產負債表日後至少 12 個月之負債。惟負債之條款可能依交易對方之選擇，以發行權益工具而導致其清償者，並不影響分類。

非屬上述流動資產或流動負債者，係分類為非流動資產或非流動負債。

(四)企業合併

企業合併係採收購法處理。收購相關成本於成本發生及勞務取得當期列為費用。

商譽係按移轉對價之公允價值、被收購者之非控制權益金額以及收購者先前已持有被收購者之權益於收購日之公允價值之總額，超過收購日所取得可辨認資產及承擔負債之淨額衡量。倘於重評估後，收購日所取得可辨認資產及承擔負債之淨額仍超過移轉對價、被收購者之非控制權益以及收購者先前已持有被收購者之權益於收購日公允價值之總數，則該差額為廉價購買利益，並立即認列為損益。

(五)外 幣

各個體編製財務報告時，以個體功能性貨幣以外之貨幣(外幣)交易者，依交易日匯率換算為功能性貨幣記錄。

外幣貨幣性項目於每一資產負債表日以收盤匯率換算。因交割貨幣性項目或換算貨幣性項目產生之兌換差額，於發生當期認列於損益。

以公允價值衡量之外幣非貨幣性項目係以決定公允價值當日之匯率換算，所產生之兌換差額列為當期損益，惟屬公允價值變動認列於其他綜合損益者，其產生之兌換差額列於其他綜合損益。

以歷史成本衡量之外幣非貨幣性項目係以交易日之匯率換算，不再重新換算。

(六)採用權益法之投資

本公司採用權益法處理對子公司及關聯企業之投資。

1.投資子公司

子公司係指本公司具有控制之個體。

在權益法下，投資子公司原始係依成本認列，其後帳面金額係

隨本公司所享有之子公司損益及其他綜合損益份額與利潤分配而增減。此外，本公司亦按持股比例認列子公司其他權益之變動。

當本公司對子公司所有權權益之變動未導致喪失控制者，係作為權益交易處理。投資帳面金額與所支付或收取對價之公允價值間之差額，係直接認列為權益。

本公司與子公司之順流交易未實現損益於個體財務報告予以銷除。本公司與子公司之逆流及側流交易所產生之損益，僅在與本公司對子公司權益無關之範圍內，認列於個體財務報告。

2.投資關聯企業

關聯企業係指本公司具有重大影響，但非屬子公司或合資權益之企業。

本公司對投資關聯企業係採用權益法。權益法下，投資關聯企業原始依成本認列，取得日後帳面金額係隨本公司所享有之關聯企業損益及其他綜合損益份額與利潤分配而增減。此外，針對關聯企業權益之變動，本公司可享有關聯企業權益之變動係按持股比例認列。

關聯企業發行新股時，本公司若未按持股比例認購，致使持股比例發生變動，並因而使投資之股權淨值發生增減時，其增減數調整資本公積及採用權益法之投資。惟若未按持股比例認購或取得致使對關聯企業之所有權權益減少者，於其他綜合損益中所認列與該關聯企業有關之金額按減少比例重分類，其會計處理之基礎係與關聯企業若直接處分相關資產或負債所必須遵循之基礎相同；前項調整如應借記資本公積，而採用權益法之投資所產生之資本公積餘額不足時，其差額借記保留盈餘。

當本公司對關聯企業之損失份額等於或超過其在該關聯企業之權益(包括權益法下投資關聯企業)之帳面金額及實質上屬於合併公司對該關聯企業淨投資組成部分之其他長期權益)時，即停止認列進一步之損失。本公司僅於發生法定義務、推定義務或已代關聯企業支付款項之範圍內，認列額外損失及負債。

取得成本超過本公司於取得日所享有關聯企業可辨認資產及負債淨公允價值份額之數額列為商譽，該商譽係包含於該投資之帳面金額且不得攤銷；本公司於取得日所享有關聯企業可辨認資產及負債淨公允價值份額超過取得成本之數額列為當期收益。

本公司於評估減損時，係將投資之整體帳面金額(含商譽)視為單一資產比較可回收金額與帳面金額，進行減損測試，所認列之減損損失亦屬於投資帳面金額之一部分。減損損失之任何迴轉，於該投資之可回收金額後續增加之範圍內予以認列。

本公司於喪失重大影響之日以公允價值衡量其對原關聯企業之剩餘投資，剩餘投資之公允價值及任何處分價款與喪失重大影響當日之投資帳面金額之差額，列入當期損益。此外，於其他綜合損益中所認列與該關聯企業有關之所有金額，其會計處理之基礎係與關聯企業若直接處分相關資產或負債所必須遵循之基礎相同。

本公司與關聯企業間之逆流、順流及側流交易所產生之損益，僅在與本公司對關聯企業權益無關之範圍內，認列於本個體財務報告。

(七)不動產、廠房及設備

不動產、廠房及設備係以成本認列，後續以成本減除累計折舊及累計減損損失後之金額衡量。

不動產、廠房及設備係採直線基礎提列折舊，對於每一重大部分則單獨提列折舊。本公司至少於每一年度結束日對估計耐用年限、殘值及折舊方法進行檢視。會計估計變動之影響係以推延方式處理。

除列不動產、廠房及設備所產生之利益或損失金額，係淨處分價款與該資產帳面金額間之差額，並且認列於當期損益。

(八)投資性不動產

投資性不動產係為賺取租金或資本增值或兩者兼具而持有之不動產。投資性不動產亦包括目前尚未決定未來用途所持有之土地。投資性不動產原始以成本(包括交易成本)衡量，後續以成本減除累計折舊及累計減損損失後之金額衡量。本公司採直線基礎提列折舊。

除列投資性不動產所產生之利益或損失金額，係淨處分價款與該資產帳面金額間之差額，並且認列於當期損益。

(九)無形資產

1.單獨取得

單獨取得之有限耐用年限無形資產原始以成本衡量，後續係以成本減除累計攤銷及累計減損損失後之金額衡量。本公司以直線基礎進行攤銷，並且至少於每一年度結束日對估計耐用年限、殘值及折舊方法進行檢視。除本公司預期於該無形資產經濟年限屆滿前處分該資產外，有限耐用年限無形資產之殘值估計為零。會計估計變動之影響係以推延方式處理。非確定耐用年限

無形資產係以成本減除累計減損損失列報。

2.除 列

除列無形資產所產生之利益或損失金額，係淨處分價款與該資產帳面金額間之差額，並且認列於當期損益

(十)有形及無形資產(商譽除外)之減損

本公司於每一資產負債表日評估是否有任何跡象顯示有形及無形資產(商譽除外)可能已減損。若有任一減損跡象存在，則估計該資產之可回收金額。倘無法估計個別資產之可回收金額，本公司估計該資產所屬現金產生單位之可回收金額。

針對非確定耐用年限及尚未可供使用之無形資產，至少每年進行減損測試，或於有減損跡象時進行減損測試。

可回收金額為公允價值減出售成本與其使用價值之較高者。個別資產或現金產生單位之可回收金額若低於其帳面金額時，將該資產或現金產生單位之帳面金額調減至其可回收金額。

當減損損失於後續迴轉時，該資產或現金產生單位之帳面金額調增至修訂後之可回收金額，惟增加後之帳面金額以不超過該資產或現金產生單位若未於以前年度認列減損損失時所決定之帳面金額(減除攤銷或折舊)。減損損失之迴轉係認列於損益。

(十一)金融工具

金融資產與金融負債於本公司成為該工具合約條款之一方時認列。

原始認列金融資產與金融負債時，若金融資產或金融負債非屬透過損益按公允價值衡量者，係按公允價值加計直接可歸屬於取得或發行金融資產或金融負債之交易成本衡量。直接可歸屬於取得或發行透過損益按公允價值衡量之金融資產或金融負債之交易成

本，則立即認列為損益。

1.金融資產

金融資產之慣例交易係採交易日會計認列及除列。

(1)衡量種類

本公司所持有之金融資產種類為透過損益按公允價值衡量之金融資產、備供出售金融資產與放款及應收款。

A.透過損益按公允價值衡量之金融資產

透過損益按公允價值衡量之金融資產包括持有供交易及指定為透過損益按公允價值衡量之金融資產。

本公司於下列情況下，係將金融資產於原始認列時指定為透過損益按公允價值衡量：

- a.該指定可消除或重大減少衡量或認列不一致；或
- b.一組金融資產、金融負債或兩者，依書面之風險管理或投資策略，以公允價值基礎管理並評估其績效，且合併公司內部提供予管理階層之該投資組合資訊，亦以公允價值為基礎；或
- c.將包含一個或多個嵌入式衍生工具之混合(結合)合約整體進行指定

透過損益按公允價值衡量之金融資產係按公允價值衡量，其再衡量產生之利益或損失不包含該金融資產所產生之任何股利或利息)係認列於損益。

B.備供出售金融資產

備供出售金融資產係非衍生金融資產被指定為備供出售，或未被分類為放款及應收款、持有至到期日投資或透過損益按公允價值衡量之金融資產。

備供出售金融資產係按公允價值衡量，備供出售貨幣性金

融資產帳面金額之變動中屬外幣兌換損益與以有效利息法計算之利息收入，以及備供出售權益投資之股利，係認列於損益。其餘備供出售金融資產帳面金額之變動係認列於其他綜合損益，於投資處分或確定減損時重分類為損益。

備供出售權益投資之股利於本公司收款之權利確立時認列。

D.放款及應收款

放款及應收款(包括應收帳款、現金及約當現金及無活絡市場之債券投資)係採用有效利息法按攤銷後成本減除減損損失後之金額衡量，惟短期應收款項之利息認列不具重大性之情況除外。

約當現金包括自取得日起3個月內、高度流動性、可隨時轉換成定額現金且價值變動風險甚小之定期存款，係用於滿足短期現金承諾。

(2)金融資產之減損

除透過損益按公允價值衡量之金融資產外，本公司係於每一資產負債表日評估其他金融資產是否有減損客觀證據，當有客觀證據顯示，因金融資產原始認列後發生之單一或多項事項，致使金融資產之估計未來現金流量受損失者，該金融資產即已發生減損。

按攤銷後成本列報之金融資產，如應收帳款，該資產經個別評估未有減損後，另再集體評估減損。應收款集體存在之客觀減損證據可能包含本公司過去收款經驗、集體超過平均授信期間之延遲付款增加情況，以及與應收款拖欠有關之可觀察全國性或區域性經濟情勢變化。

按攤銷後成本列報之金融資產之減損損失金額係該資產帳面金額與估計未來現金流量按該金融資產原始有效利率折現之現值間之差額。

按攤銷後成本列報之金融資產於後續期間減損損失金額減少，且經客觀判斷該減少與認列減損後發生之事項有關，則先前認列之減損損失直接或藉由調整備抵帳戶予以迴轉認列於損益，惟該迴轉不得使金融資產帳面金額超過若未認列減損情況下於迴轉日應有之攤銷後成本。

當備供出售權益投資之公允價值低於成本且發生大幅或持久性下跌時，係為客觀減損證據。

當備供出售金融資產發生減損時，原先已認列於其他綜合損益之累計損失金額將重分類至損益。

備供出售權益工具投資已認列於損益之減損損失不得透過損益迴轉。任何認列減損損失後之公允價值回升金額係認列於其他綜合損益。備供出售債務工具之公允價值若於後續期間增加，而該增加能客觀地連結至減損損失認列於損益後發生之事項，則減損損失予以迴轉並認列於損益。

所有金融資產之減損損失係直接自金融資產之帳面金額中扣除，惟應收帳款及係藉由備抵帳戶調降其帳面金額。當判斷應收帳款及無法收回時，係沖銷備抵帳戶。原先已沖銷而後續收回之款項則貸記備抵帳戶。除因應收帳款及無法收回而沖銷備抵帳戶外，備抵帳戶帳面金額之變動認列於損益。

(3)金融資產之除列

本公司僅於對來自金融資產現金流量之合約權利失效，或已移轉金融資產且該資產所有權之幾乎所有風險及報酬已移

轉予其他企業時，始將金融資產除列。

於一金融資產整體除列時，其帳面金額與所收取對價加計已認列於其他綜合損益之任何累計利益或損失之總和間之差額係認列於損益。

2. 權益工具

本公司發行之債務及權益工具係依據合約協議之實質與金融負債及權益工具之定義分類為金融負債或權益。

本公司發行之權益工具係以取得之價款扣除直接發行成本後之金額認列。

再取回本公司本身之權益工具係於權益項下認列與減除。購買、出售、發行或註銷本公司本身之權益工具不認列於損益。

3. 金融負債

(1) 後續衡量

所有金融負債係以有效利息法按攤銷後成本衡量。

(2) 金融負債之除列

除列金融負債時，其帳面金額與所支付對價(包含任何所移轉之非現金資產或承擔之負債)間之差額認列為損益。

(十二) 收入認列

收入係按已收或應收對價之公允價值衡量，並扣除估計之客戶退貨、折扣及其他類似之折讓。銷貨退回係依據以往經驗及其他攸關因素合理估計未來之退貨金額提列。

1. 商品之銷售

銷售商品係於下列條件完全滿足時認列收入：

- (1) 本公司已將商品所有權之重大風險及報酬移轉予買方；
- (2) 本公司對於已經出售之商品既不持續參與管理，亦未維持有效控制；

(3)收入金額能可靠衡量；

(4)與交易有關之經濟效益很有可能流入本公司；及

(5)與交易有關之已發生或將發生之成本能可靠衡量。

去料加工時，加工產品所有權之重大風險及報酬並未移轉，是以去料時不作銷貨處理。

於正常營業範圍內之不動產銷售所產生之收入係於各該筆不動產完工且交付予買方時認列。於符合前述收入認列條件前所收取之保證金及分期付款款項係包含於資產負債表之流動負債項下。

2.勞務之提供

勞務收入係於勞務提供時予以認列。

3.股利收入及利息收入

投資所產生之股利收入係於股東收款之權利確立時認列，惟前提係與交易有關之經濟效益很有可能流入本公司，且收入金額能可靠衡量。

金融資產之利息收入係於經濟效益很有可能流入本公司，且收入金額能可靠衡量時認列。利息收入係依時間之經過按流通在外本金與所適用之有效利率採應計基礎認列。

(十三)租 賃

當租賃條款係移轉附屬於資產所有權之幾乎所有風險與報酬予承租人，則將其分類為融資租賃。所有其他租賃則分類為營業租賃。

1.本公司為出租人

融資租賃下，應向承租人收取之款項係按本公司之租賃投資淨額認列為應收租賃款。融資收益係分攤至各會計期間，以反映

本公司未到期之租賃投資淨額於各期間可獲得之固定報酬率。
營業租賃之租賃收益係按直線基礎於相關租賃期間內認列為收益。

2. 本公司為承租人

融資租賃係以各期最低租賃給付現值總額或租賃開始日租賃資產公允價值較低者作為成本入帳，並同時認列應付租賃款負債。

最低租賃給付係分配予財務費用及降低租賃負債，以使按負債餘額計算之期間利率固定。每期所支付租賃款中之隱含利息列為當期之財務費用，財務費用可直接歸屬於符合要件之資產者，則予以資本化。或有租金於發生當期認列為費用。

營業租賃給付係按直線基礎於租賃期間內認列為費用。營業租賃下，或有租金於發生當期認列為費用。

3. 租賃之土地及建築物

當租賃同時包含土地及建築物要素時，本公司係依附屬於各要素所有權之幾乎所有風險與報酬是否已移轉予承租人以評估各要素之分類係為融資租賃或營業租賃。最低租賃給付應按租賃開始日土地及建築物租賃權益之公允價值相對比例分攤予土地及建築物。

若租賃給付能可靠地分攤至此兩項要素，分類為營業租賃之租賃土地權益係按直線基礎於租賃期間攤銷。若租賃給付無法可靠地分攤至此兩項要素，則整體租賃係分類為融資租賃，惟若此兩項要素均明顯地符合營業租賃標準，則整體租賃分類為營業租賃。

(十四)退職後福利

屬確定提撥退休計畫之退休金，係於員工提供服務之期間，將應提撥之退休金數額認列為當期費用。

(十五)所得稅

所得稅費用係當期所得稅及遞延所得稅之總和。

1.當期所得稅

依所得稅法規定計算之未分配盈餘加徵 10%所得稅列為股東會決議年度之所得稅費用。

以前年度應付所得稅之調整，列入當期所得稅。

2.遞延所得稅

遞延所得稅係依帳載資產及負債帳面金額與計算課稅所得之課稅基礎二者所產生之暫時性差異予以認列。遞延所得稅負債一般係就所有應課稅暫時性差異予以認列，而遞延所得稅資產則於很有可能有課稅所得以供可減除暫時性差異、虧損扣抵或購置機器設備、研究發展及人才培訓等支出所產生之所得稅抵減使用時認列。

與投資子公司、關聯企業及合資權益相關之應課稅暫時性差異皆認列遞延所得稅負債，惟本公司若可控制暫時性差異迴轉之時點，且該暫時性差異很有可能於可預見之未來不會迴轉者除外。與此類投資及權益有關之可減除暫時性差異所產生之遞延所得稅資產，僅於其很有可能有足夠課稅所得用以實現暫時性差異之利益，且於可預見之未來預期將迴轉的範圍內，予以認列。

遞延所得稅資產之帳面金額於每一資產負債表日予以重新檢視，並針對已不再很有可能有足夠之課稅所得以供其回收所有或部

分資產者，調減帳面金額。原未認列為遞延所得稅資產者，亦於每一資產負債表日予以重新檢視，並在未來很有可能產生課稅所得以供其回收所有或部分資產者，調增帳面金額。

遞延所得稅資產及負債係以預期負債清償或資產實現當期之稅率衡量，該稅率係以資產負債表日已立法或已實質性立法之稅率及稅法為基礎。遞延所得稅負債及資產之衡量係反映企業於資產負債表日預期回收或清償其資產及負債帳面金額之方式所產生之租稅後果。

3.本年度之當期及遞延所得稅

當年度及遞延所得稅係認列於損益，惟與認列於其他綜合損益或直接計入權益之項目相關之當年度及遞延所得稅係分別認列於其他綜合損益或直接計入權益。

五、重大會計判斷、估計及假設不確定性之主要來源

本公司於採用附註四所述之會計政策時，對於不易自其他來源取得有關資產及負債帳面金額之資訊作出相關之判斷、估計及假設。估計及相關假設係基於歷史經驗及其他視為攸關之因素。實際結果可能與估計有所不同。

估計與基本假設係持續予以檢視。若估計之修正僅影響當期，則於會計估計修正當期認列。若會計估計之修正同時影響當期及未來期間，則於估計修正當期及未來期間認列。

以下係有關未來所作主要假設之資訊，以及於財務報導結束日估計不確定性之其他主要來源，該等假設及估計具有導致資產及負債帳面金額於下一財務年度重大調整之風險。

(一)金融資產—無活絡市場之未上市(櫃)公司股票公允價值衡量

本公司持有之無活絡市場之未上市(櫃)公司股票，其公允價值衡

量主要係參考近期籌資活動、同類型公司評價、公司技術發展情形、市場狀況及其他經濟指標所做估計。任何判斷及估計之變動，均可能會影響其公允價值之衡量。有關金融工具公允價值之說明，請參閱附註六(廿一)。

本公司無活絡市場之未上市(櫃)公司股票帳面金額詳附註六(二)。

(二)採用權益法之投資減損評估

當有減損跡象顯示某項採權益法之投資可能已經減損且帳面金額無法被回收，本公司隨即評估該項投資之減損。本公司係依據被投資公司之未來現金流量預測評估減損，包含被投資公司內部管理階層估計之銷貨成長率及產能利用率，並分析其相關假設之合理性。

本公司民國 102 年及民國 101 年度並未針對採用權益法之投資認列任何減損損失。

(三)應收款項之估計減損

當有客觀證據顯示減損跡象時，本公司會考量未來現金流量之估計。減損損失之金額係以該資產之帳面金額及估計未來現金流量(排除尚未發生之未來信用損失)按該金融資產之原始有效利率折現之現值間的差額衡量。若未來實際現金流量少於預期，可能會產生重大減損損失。

(四)有形資產及無形資產(商譽除外)減損評估

資產減損評估過程中，本公司需依賴主觀判斷並依據資產使用模式及產業特性，決定特定資產群組之獨立現金流量資產耐用年數及未來可能產生之收益與費損，任何由於經濟狀況之變遷或公司策略所帶來的估計改變均可能在未來造成重大減損。

本公司民國 101 年度認列之資產減損損失為 9,368 仟元帳列其他利益及損失項下。民國 102 年度無此情形。

(五)應計退休金負債之計算

計算確定福利義務之現值時，本公司必須運用判斷及估計以決定財務報導期間結束日之相關精算假設，包含折現率及計畫資產之預期報酬率等。任何精算假設之變動，均可能會重大影響合併公司確定福利義務之金額。民國 102 年度無此情形。

本公司於民國 101 年 12 月結清所有人員年資，自是日起，不再採用國際會計準則第 19 號「員工福利」中有關確定福利計畫之規定。

本公司預付退休金之帳面金額詳附註六(十)。

(六)收入認列

銷貨收入原則上係於獲利過程完成時認列。相關退貨及折讓負債準備係依歷史經驗及其他已知原因估計可能發生之產品退回及折讓，於產品出售當期列為銷貨收入之減項，且本公司定期檢視估計之合理性。

(七)遞延所得稅資產之可實現性

遞延所得稅資產係於未來很有可能有足夠之課稅所得供可減除暫時性差異使用時方予以認列。評估遞延所得稅資產之可實現性時，必須涉及管理階層之重大會計判斷及估計，包含預期未來銷貨收入成長及利潤率、免稅期間、可使用之所得稅抵減、稅務規劃等假設。任何關於全球經濟環境、產業環境的變遷及法令的改變，均可能引起遞延所得稅資產之重大調整。

六、重要會計科目之說明

(一)現金及約當現金

	102 年 12 月 31 日	101 年 12 月 31 日	101 年 1 月 1 日
庫存現金	\$ 50	\$ 50	\$ 265
支票存款	—	—	104
活期存款	7,015	15,542	12,592
外幣存款	281	274	24,759
定期存款	226,079	13,100	116,786
合 計	\$ 233,425	\$ 28,966	\$ 154,506

上述定期存款於資產負債表日之利率區間如下：

	102 年 12 月 31 日	101 年 12 月 31 日	101 年 1 月 1 日
銀行存款	0.87%~0.94%	0.88%	0.4%~1.13%

(二)透過損益按公允價值衡量之金融資產

	102 年 12 月 31 日	101 年 12 月 31 日	101 年 1 月 1 日
持有供交易之金融資產			
上市公司股票	\$ 56,360	\$ 63,804	\$ 48,119

本公司民國 102 年及 101 年度透過損益按公允價值衡量之金融資產(損)益分別為(7,444)仟元及 15,685 仟元，帳列其他利益及損失項下。

(三)備供出售之金融資產

	102 年 12 月 31 日	101 年 12 月 31 日	101 年 1 月 1 日
<u>非 流 動</u>			
上櫃公司股票	\$ 9,819	\$ 7,572	\$ 18,564
未上市(櫃)股票	389	389	2,489
	\$ 10,208	\$ 7,961	\$ 21,053

- 1.本公司投資國內上櫃公司合邦電子股份有限公司之私募普通股4,885 仟股已滿3 年，惟因該被投資公司未符合「最近期及最近一個會計年度財務報告顯示無累積虧損且淨值為正數者」之規定，故仍處於閉鎖期，無法申報辦理轉讓交易。
- 2.本公司民國102 年及101 年度之備供出售金融資產未實現(損)益分別為2,247 仟元及(13,092)仟元。

(四)採用權益法之投資

- 1.本公司投資之子公司列示如下：

被投資公司 名稱	帳 面 金 額			本公司持有之所有權 權益及表決權百分比		
	102 年 12 月 31 日	101 年 12 月 31 日	101 年 1 月 1 日	102 年 12 月 31 日	101 年 12 月 31 日	101 年 1 月 1 日
Excel Time Limited	\$ —	\$ —	\$ 30	—	—	100%
註(1)						
安智雲端(股)公司	891	3,148	—	56.67%	56.67%	—
註(2)						
天品國際(股)公司	132,192	139,255	—	42%	49.41%	—
註(3)、註(4)						
合 計	\$ 133,083	\$ 142,403	\$ 30			

註(1)：已於民國101 年9 月12 日解散。

註(2)：係於民國101 年5 月3 日新增投資設立。

註(3)：係於民國101 年12 月20 日參與現金增資，並因間接取得董事席次過半而取得其控制能力。

註(4)：本公司因未參與天品國際(股)公司民國102 年3 月28 日之現金增資致持股比例下降至42%。

2.有關本公司子公司之財務資訊彙整如下：

	102 年 12 月 31 日	101 年 12 月 31 日	101 年 1 月 1 日
總 資 產	\$ 285,055	\$ 283,643	\$ 30
總 負 債	(11,918)	(39,441)	—
淨 資 產	\$ 273,137	\$ 244,202	\$ 30
本公司所享有關聯企業淨資產之份額	\$ 133,083	\$ 142,403	\$ 30

	102 年度	101 年度
總 收 入	\$ 7	\$ 507
年度總損益	\$ (16,065)	\$ (3,444)
本公司所享有關聯企業淨益之份額	\$ (7,494)	\$ (1,982)
本公司所享有關聯企業其他綜合損益之份額	—	—

102 及 101 年度採用權益法之子公司之損益及其他綜合損益份額，係依據各子公司同期間經會計師查核之財務報告認列。

3.收購子公司

	主 要 營 運 活 動	收 購 日	具表決權之 所有權權益 收購比例	移 轉 對 價
天品國際股份有限公司	殯葬場所開發租售及殯葬服務等業務	101 年 12 月 20 日	49.41%	\$ 126,000

本公司為取得長期穩定獲利來源，於民國 101 年 12 月 20 日投資天品國際股份有限公司。

(1)移轉對價

金 額
現 金
\$ 126,000

本公司參與天品國際股份有限公司現金增資，增資基準日為民國 101 年 12 月 20 日，以每股價格 10 元購入普通股 12,600 仟股，收購總價款為 126,000 仟元，取得其 49.41%股權，並於民國 102 年 1 月 8 日完成變更登記。

(2)收購日取得之資產及承擔之負債之公允價值

	金 額
流動資產	
現金及約當現金	\$ 126,005
在建工程	
在建工程—土地成本(註)	109,178
在建工程—工程成本	81,568
在建工程合計	190,746
其他流動資產	4,192
小 計	320,943
非流動資產	293
流動負債	(39,411)
合 計	\$ 281,825

註：土地成本原帳面價值為 66,000 仟元，依據中華徵信不動產估價師聯合事務所之鑑價報告，公允價值之計算，係採用收益法之折現淨現金流量分析評估作為估計基礎，並使用年折現率 9.96%予以計算出公允價值金額為 109,178 仟元。

(3)因收購產生之廉價購買利益—民國 101 年度

	金 額
移轉對價	\$ 126,000
加：非控制權益所佔可辨認淨資產公允價值	142,570
減：所取得可辨認淨資產之公允價值	(281,825)
因收購產生之廉價購買利益	\$ (13,255)

(4)取得子公司之淨現金流入

	金 額
現金支付之對價	\$ 126,000
減：取得之現金及約當現金餘額	(126,005)
取得子公司之淨現金流入	\$ (5)

(五)不動產、廠房及設備

102 年度				
項 目	期初餘額	增 添	處 分	期末餘額
<u>成 本</u>				
機器及設備	\$ 12,568	\$ —	\$ (10,526)	\$ 2,042
運輸設備	920	—	—	920
辦公設備	2,840	—	—	2,840
其他設備	724	—	—	724
小 計	17,052	—	(10,526)	6,526
<u>累計折舊</u>				
機器及設備	3,285	—	(2,066)	1,219
運輸設備	64	153	—	217
辦公設備	2,292	409	—	2,701
其他設備	221	85	—	306
小 計	5,862	647	(2,066)	4,443
<u>累計減損</u>				
機器及設備	9,283	—	(8,460)	823
小 計	9,283	—	(8,460)	823
淨 額	\$ 1,907	\$ (647)	\$ —	\$ 1,260

101 年度				
項 目	期初餘額	增 添	處 分	期末餘額
<u>成 本</u>				
機器及設備	\$ 31,700	\$ —	\$ (19,132)	\$ 12,568
運輸設備	—	920	—	920
辦公設備	8,149	—	(5,309)	2,840
模具設備	2,365	—	(2,365)	—
其他設備	5,894	415	(5,585)	724
小 計	48,108	1,335	(32,391)	17,052
<u>累計折舊</u>				
機器及設備	21,195	1,105	(19,015)	3,285
運輸設備	—	64	—	64
辦公設備	6,940	632	(5,280)	2,292
模具設備	2,365	—	(2,365)	—
其他設備	5,721	84	(5,584)	221
小 計	36,221	1,885	(32,244)	5,862
<u>累計減損</u>				
機器及設備	—	9,368	(85)	9,283
小 計	—	9,368	(85)	9,283
淨 額	\$ 11,887	\$ (9,918)	\$ (62)	\$ 1,907

1.本公司之不動產、廠房及設備，以直線基礎按下列耐用年限計提折舊。

機器設備	5 年
運輸設備	5 年
辦公設備	3~5 年
其他設備	5~10 年

2.因本公司現有產品於市場上銷售情況持續衰退，而用於生產該產品之機器設備之未來預期現金流入數減少，致其可回收金額小於帳面金額，故本公司於民國 101 年度針對相關生財設備帳列餘額全數認列減損損失 9,368 仟元。該減損損失已列入個體綜合損益表之其他利益及損失項下。本公司於民國 102 年度因固定資產期末餘額不重大，故未進行減損評估。

(六)投資性不動產

項 目	102 年度			
	期初餘額	增 添	處 分	期末餘額
<u>成 本</u>				
土地	\$ 47,861	\$ —	\$ —	\$ 47,861
建築物	190,065	—	—	190,065
小 計	237,926	—	—	237,926
<u>累計折舊</u>				
建築物	61,233	8,602	—	69,835
淨 額	\$ 176,693	\$ (8,602)	\$ —	\$ 168,091

項 目	101 年度			
	期初餘額	增 添	處 分	期末餘額
<u>成 本</u>				
土地	\$ 47,861	\$ —	\$ —	\$ 47,861
建築物	190,169	—	(104)	190,065
小 計	238,030	—	(104)	237,926
<u>累計折舊</u>				
建築物	52,736	8,601	(104)	61,233
淨 額	\$ 185,294	\$ (8,601)	\$ —	\$ 176,693

1. 本公司之投資性不動產主建物係以直線法按 50 年之耐用年限計提折舊，附屬建物係以直線法按 5~15 年之耐用年限計提折舊。
2. 本公司投資性不動產之公允價值係以安信不動產估價師事務所出具之鑑價報告為基礎，土地係按比較法及土地開發法分析價格之加權平均推定，建物則依成本法進行評價。其評價之公允價值如下：

	102 年 12 月 31 日	101 年 12 月 31 日	101 年 1 月 1 日
公允價值	\$ 230,051	\$ 230,051	\$ 230,051

3. 民國 102 年度及 101 年度由投資性不動產產生之租金收入分別為 9,095 仟元及 4,612 仟元，請參閱附註六(十四)。
4. 民國 101 年 12 月 31 日及民國 101 年 1 月 1 日，本公司提供銀行做為資金運用額度擔保之投資性不動產請參閱附註八。

(七)無形資產

項 目	102 年度			
	期初餘額	增 添	處 分	期末餘額
<u>成 本</u>				
電腦軟體成本	\$ 290	\$ —	\$ —	\$ 290
<u>累計攤銷</u>				
電腦軟體成本	267	23	—	290
淨 額	\$ 23	\$ (23)	\$ —	\$ —

項 目	101 年度			
	期初餘額	增 添	處 分	期末餘額
<u>成 本</u>				
電腦軟體成本	\$ 19,199	\$ —	\$ (18,909)	\$ 290
<u>累計攤銷</u>				
電腦軟體成本	18,549	627	(18,909)	267
淨 額	\$ 650	\$ (627)	\$ —	\$ 23

1. 本公司上述有限耐用年限無形資產係以直線基礎按耐用年數 2~3 年計提攤銷費用。

(八)其他資產

	102 年 12 月 31 日	101 年 12 月 31 日	101 年 1 月 1 日
高爾夫球證	\$ 3,800	\$ 3,800	\$ 3,800
非流動	\$ 3,800	\$ 3,800	\$ 3,800

(九)其他應付款

	102 年 12 月 31 日	101 年 12 月 31 日	101 年 1 月 1 日
其他應付款－非關係人			
應付勞務費	\$ 1,532	\$ 665	\$ 802
應付薪資及獎金	544	574	1,531
應付退休金	53	53	146
應付勞健保費	102	125	138
其他	601	391	730
合計	\$ 2,730	\$ 1,808	\$ 3,347
流動	\$ 2,730	\$ 1,808	\$ 3,347

(十)員工退休金

1. 確定提撥計畫

本公司依「勞工退休金條例」訂定之員工退休計畫，係屬確定提撥計畫。前述公司依員工每月薪資百分之六提撥退休金至勞工保險局之個人專戶。依上述相關規定，本公司於民國 102 年及 101 年 1 月 1 日至 12 月 31 日於個體綜合損益表認列為費用之退休金成本分別為 205 仟元及 273 仟元。

2. 確定福利計畫

本公司依「勞動基準法」訂定之員工退休計畫，係屬確定福利計畫。依該計畫之規定，員工退休金係按服務年資及退休前六個月之平均薪資計算。前述公司每月按員工薪資總額百分之二提撥員工退休金基金，交由勞工退休準備金監督委員會以該等委員會名義存入台灣銀行之專戶。本公司於民國 101 年 12 月業已結清所有員工舊制年資，並領回撥存於台灣銀行專戶之退休基金，故以下僅揭露民國 101 年度相關資訊。

精算評價之主要假設列示如下：

	101 年 1 月 1 日
折 現 率	2%
薪資預期增加率	3%
計畫資產之預期報酬率	2%

有關確定福利計畫所認列為費用之退休金成本金額列示如下：

	101 年度
當期服務成本	\$ (266)

本公司因確定福利計畫所產生之義務列入合併資產負債表之金額列示如下：

	101 年 1 月 1 日
已提撥確定福利義務之現值	\$ (266)
計畫資產之公允價值	12,989
確定福利義務淨資產(帳列預付退休金－非流動)	\$ 12,723

本公司確定福利義務現值之變動列示如下：

	101 年度
期初確定福利義務	\$ 266
縮減清償利益	(266)
期末確定福利義務	\$ —

本公司計畫資產現值之變動列示如下：

	101 年度
期初計畫資產公允價值	\$ 12,989
計畫資產實際報酬	121
雇主提撥數	9
福利支付數	(369)
結清所有舊制員工年資轉列其他應收款	(12,750)
期末計畫資產公允價值	\$ —

本公司計畫資產整體預期報酬率係參考行政院勞工委員會勞工退休基金監理會對勞工退休基金之運用情形所作之估計，有關計畫資產之主要類別於報導期間結束日公允價值百分比資訊可至行政院勞工委員會勞工退休基金監理會網站之政府公開資訊專區查詢。

(十一)權益

1. 普通股股本

	102 年 12 月 31 日	101 年 12 月 31 日	101 年 1 月 1 日
額定股本	\$ 1400,000	\$ 1,400,000	\$ 1,400,000
已發行股本	\$ 615,792	\$ 632,865	\$ 632,865

已發行股本變動如下：

	股數(仟股)	股 本	資本公積
102 年 1 月 1 日餘額	63,287	\$ 632,865	\$ —
減資彌補虧損	(21,708)	(217,073)	—
現金增資	20,000	200,000	—
102 年 12 月 31 日餘額	61,579	\$ 615,792	\$ —
101 年 1 月 1 日餘額	63,287	\$ 632,865	\$ 38,724
彌補虧損	—	—	(38,724)
101 年 12 月 31 日餘額	63,287	\$ 632,865	\$ —

(1)本公司為彌補虧損並健全財務結構，於民國 102 年 9 月 11 日股東臨時會決議辦理減資彌補虧損，預計減少資本新台幣 217,073 仟元，減資比例為 34.3%，於民國 102 年 10 月 23 日經董事會決議減資基準日訂於民國 102 年 10 月 28 日，於民國 102 年 11 月 20 日經經授商字第 10201235530 號函核准登記完成。

(2)本公司為改善財務結構並充實營運資金，於民國 102 年 9 月 11 日股東臨時會決議擬於不超過 30,000 仟股額度內，以私募方式辦理現金增資，嗣於 102 年 10 月 23 日經董事會決議通過辦理第一次私募普通股增資案，預計發行普通股 20,000 仟股，以每股新台幣 10 元平價發行，募得 200,000 仟元，此案增資基準日訂於 102 年 11 月 7 日，於民國 102 年 11 月 20 日經經授商字第 10201235530 號函核准登記完成。

2. 資本公積

	102 年 12 月 31 日	101 年 12 月 31 日	101 年 1 月 1 日
股本溢價	\$ —	\$ —	\$ 21,458
庫藏股交易	—	—	16,485
認 股 權	—	—	781
合 計	\$ —	\$ —	\$ 38,724

(1)依照法令規定，資本公積除填補公司虧損外，不得使用，但超過票面金額發行股票所得之溢額（包括以超過面額發行普通股、因合併而發行股票之股本溢價、公司債轉換溢價及庫藏股票交易等）及受領贈與所得產生之資本公積，每年得以實收資本之一定比率為限撥充資本，依民國 101 年 1 月 4 日公布之公司法修訂條文，前述資本公積亦得以現金分配，惟因採用權益法之投資所產生之資本公積，不得作為任何用途。

(2)本公司於民國 101 年 5 月 30 日股東常會決議通過以資本公積彌補虧損金額為 38,724 仟元。

3.待彌補虧損

	待彌補虧損
102 年 1 月 1 日餘額	\$ (202,684)
民國 102 年度淨損	(20,351)
減資彌補虧損	217,073
處分子公司部分權益(註)	(1,826)
102 年 12 月 31 日餘額	\$ (7,788)

註：本公司民國 102 年第一季因未參與子公司天品國際股份有限公司現金增資，持股比例由 49.41%減少至 42%，致待彌補虧損增加 1,826 仟元。

	待彌補虧損
101 年 1 月 1 日餘額	\$ (244,223)
民國 101 年度淨利	2,815
資本公積彌補虧損	38,724
101 年 12 月 31 日餘額	\$ (202,684)

(1)依據本公司章程規定，年度決算如有盈餘時，除彌補歷年累積虧損外，依下列順序分派之：

- A.先提撥百分之十為法定盈餘公積；但法定盈餘公積累積已達本公司資本總額時，不在此限；
- B.次依法令或主管機關規定提撥特別盈餘公積；
- C.次提所餘盈餘 5%~10%作為員工紅利，及 2.5%作為董事酬勞。
- D.嗣餘部分依股東會決議後分派之。

(2)本公司為以保留盈餘因應營運成長及投資需求之資金，現階段採取剩餘股利政策。本公司年度總決算如有盈餘，原則上以不低於當年度可分配盈餘之 80%分配之，又擬分配餘額未達分配前實收資本額 50%部分，以發放股票股利為主，而超過分配前實收資本額 50%以上之部分，則就超過之餘額依公

司資金需求擬定發放股票股利及現金股利之比率，惟此部分現金股利比率以不超過 50% 為原則。上述盈餘分配案應於翌年召開股東常會時予以決議承認。依民國 101 年 1 月修訂之公司法之規定，法定盈餘公積應繼續提撥至其總額達實收股本總額為止。法定盈餘公積得用以彌補虧損；公司無虧損者，得以法定盈餘公積超過實收股本百分之二十五之部分按股東原有股份之比例發給新股或現金。

(3) 本公司分配盈餘時，必須依法令規定就當年底之股東權益減項（如國外營運機構財務報表換算之兌換差額、現金流量避險準備及權益工具投資等，惟庫藏股票除外）提列特別盈餘公積後方得以分配，嗣後業主權益減項數額迴轉時，得就迴轉金額分配盈餘。

(4) 本公司民國 102 年及 101 年度對於應付員工紅利及董監酬勞之估列係依過去經驗以可能發放之金額為基礎，由於民國 102 年及 101 年度仍屬累積虧損情形，故經本公司評估後不予提列。

(5) 本公司民國 101 年度及 100 年度均為累積虧損，故未決議分配盈餘及配發員工紅利與董監酬勞。有關董事會通過及股東會決議之員工紅利及董監酬勞相關資訊可自公開資訊觀測站等管道查詢。

4. 其他權益項目

	備供出售金融資產未實現損益	
101 年 12 月 31 日餘額	\$	(7,099)
備供出售金融資產未實現評價損益		2,247
102 年 12 月 31 日餘額	\$	(4,852)

	備供出售金融資產未實現損益	
101 年 1 月 1 日餘額	\$	5,993
備供出售金融資產未實現評價損益		(13,092)
101 年 12 月 31 日餘額	\$	(7,099)

(十二)股份基礎給付

1.本公司分別於民國 91 年 4 月 12 日及 92 年 4 月 23 日經董事會決議，發行員工認股權憑證 2,350 單位及 1,500 單位，每單位認股權證得認購普通股 1,000 股。認股權證之存續期間均為十年，憑證持有人於發行屆滿二年起，可行使被給與之一定比列之認股權證。認股權證發行後，遇有本公司普通股股份發生變動時（辦理現金增資、盈餘轉增資及資本公積轉增資等），認股權行使價格依規定公式予以調整。上述員工認股權憑證均已於民國 101 年第二季全數失效。

2.民國 101 年 1 月至 12 月員工認股權證之相關資訊如下：

	101 年 1 月至 12 月			
	92 年員工認股權計畫		91 年員工認股權計畫	
	認 股 權 數 量	加權平均 履約價格	認 股 權 數 量	加權平均 履約價格
期初流通在外數量	200	\$20.2	611	\$10.6
本期沒收	(200)		(611)	
期末流通在外數量	—	—	—	—
期末可執行數量	—		—	

本公司之員工認股權憑證計劃給予日均係屬民國 93 年 1 月 1 日以前，故本公司選擇採用國際財務報導準則第 1 號「首次採用國際財務報導準則」之豁免，不須追溯適用國際財務報導準則第 2 號「股份基礎給付交易」之規定。

(十三)每股盈餘(虧損)

	102 年度	101 年度
基本每股盈餘(虧損)	\$ (0.46)	\$ 0.07

1.基本每股盈餘(虧損)

用以計算基本每股盈餘(虧損)之盈餘(虧損)及普通股加權平均股數如下：

	102 年度	101 年度
本期淨利(損)(仟元)	\$ (20,351)	\$ 2,815
計算基本每股盈餘(虧損)之普通股加權平均股數(仟股)	44,593	41,579
基本每股盈餘(虧損)(元)	\$ (0.46)	\$ 0.07

2.稀釋每股盈餘

本公司於發行員工認股權憑證後成為複雜資本結構之公司每股盈餘應採雙重表達，惟自民國 101 年 6 月 30 起，已無流通在外之員工認股權憑證，另本公司尚在彌補虧損階段，潛在普通股列入將產生反稀釋作用，故僅揭露基本每股盈餘。

(十四)營業收入

本公司所產生收入之分析如下：

	102 年 度	101 年 度
商品銷售收入	\$ 1,030	\$ 1,972
租金收入	9,095	4,612
勞務收入	13	—
合 計	\$ 10,138	\$ 6,584
減：銷貨退回及折讓	—	(19)
合 計	\$ 10,138	\$ 6,565

(十五)營業成本

	102 年 度	101 年 度
商品銷售成本	\$ 980	\$ 1,832
租賃成本	8,602	8,601
合 計	\$ 9,582	\$ 10,433

(十六)其他收入

	102 年 度	101 年 度
利息收入	\$ 479	\$ 1,079
股利收入	3,722	3,722
廉價購買利益	—	13,255
合 計	\$ 4,201	\$ 18,056

(十七)其他利益及損失

	102 年 度	101 年 度
處分不動產、廠房及設備與 投資性不動產利益	\$ 957	\$ 717
外幣兌換損失	(3)	(1,739)
什項收入及支出	222	3,386
透過損益按公允價值衡量 之金融資產(損)益	(7,444)	15,685
減損損失	—	(9,368)
合 計	\$ (6,268)	\$ 8,681

(十八)所 得 稅

1.認列於損益之所得稅

	102 年度	101 年度
當期所得稅費用	\$ —	\$ —
以前年度所得稅費用於當 年度之調整	1	—
認列於損益之所得稅費用	\$ 1	\$ —

2.遞延所得稅

因本公司尚屬累積虧損狀態，經評估遞延所得稅資產項目未來可實現性不高，故未認列任何遞延所得稅資產。

3.兩稅合一相關資訊：

	102 年 12 月 31 日	101 年 12 月 31 日	101 年 1 月 1 日
可扣抵稅額帳戶餘額	\$ 15,378	\$ 14,295	\$ 13,445

	102 年度(預計)	101 年度(實際)
稅額扣抵比率	—	—

4.待彌補虧損相關資訊

	102 年 12 月 31 日	101 年 12 月 31 日	101 年 1 月 1 日
87 年度以後	\$ (7,636)	\$ (202,684)	\$ (244,223)

5.所得稅核定情形

本公司截至民國 100 年度止之所得稅申報案件，均業經稅捐稽徵機關核定在案。

(十九)費用性質之額外資訊

本期發生之員工福利、折舊、折耗及攤銷費用功能別彙總如下：

功 能 別 性 質 別	102 年度			101 年度		
	屬於營業 成本者	屬於營業 費用者	合 計	屬於營業 成本者	屬於營業 費用者	合 計
員工福利費用						
薪資費用	\$ —	\$ 4,649	\$ 4,649	\$ —	\$ 8,513	\$ 8,513
勞健保費用	—	419	419	—	682	682
退休金費用	—	205	205	—	273	273
其他員工福利費用	—	354	354	—	362	362
折舊費用	8,602	647	9,249	8,601	1,885	10,486
攤銷費用	—	23	23	—	627	627

(二十)資本風險管理

本公司基於現行營運產業特性及未來公司發展情形，並且考量外部環境變動等因素，規劃本公司未來期間所需之營運資金(包括投資外部事業及債務償還等)需求，以保障本公司之永續經營，能回饋股東且同時兼顧其他利益關係人之利益，並維持最佳資本結構以提升股東價值。整體而言，本公司採用審慎之風險管理策略。

(廿一)金融工具

1.金融工具之種類

	102 年 12 月 31 日	101 年 12 月 31 日	101 年 1 月 1 日
<u>金融資產</u>			
現金及約當現金	\$ 233,425	\$ 28,966	\$ 154,506
應收帳款	1	—	455
其他應收款	396	284	226
存出保證金	325	323	989
透過損益按公允價值衡量之金融資產	56,360	63,804	48,119
備供出售金融資產	10,208	7,961	21,053
無活絡市場之債券投資	—	—	1,800
合 計	\$ 300,715	\$ 101,338	\$ 227,148
<u>金融負債</u>			
應付帳款	\$ 35	\$ 31	\$ 1,283
其他應付款	2,730	1,808	3,347
存入保證金	1,193	1,290	—
合 計	\$ 3,958	\$ 3,129	\$ 4,630

(1)其他價格風險

本公司權益工具之價格風險，主要係來自於分類為以透過損益按公允價值衡量之金融資產及備供出售金融資產之投資。所有重大權益工具投資皆經本公司董事會核准後始得為之。

(2)有關權益工具價格風險之敏感性分析，係以財務報導期間結束日之公允價值變動為計算基礎。假若權益工具價格上升/下降五個百分點(5%)，本公司於民國 102 年 12 月 31 日、民國 101 年 12 月 31 日及民國 101 年 1 月 1 日損益將因透過損益按公允價值衡量之金融資產分別增加/減少 2,818 仟元、3,190 仟元及 2,406 仟元。本公司於民國 102 年 12 月 31 日、民國 101 年 12 月 31 日及民國 101 年 1 月 1 日之權益將因備供出售金融資產分別增加/減少 491 仟元、379 仟元及 928 仟元。

2.財務風險管理目的

本公司財務風險管理目標，係為管理與營運活動相關之匯率風險、利率風險、信用風險及流動風險。為降低相關財務風險，合併公司致力於辨認、評估並規避市場之不確定性，以降低市場變動對本公司財務績效之潛在不利影響。

本公司之重要財務活動，係經董事會及審計委員會依相關規範及內部控制制度進行覆核。於財務計劃執行期間，本公司必須恪遵關於整體財務風險管理及權責劃分之相關財務操作程序。

3.市場風險

本公司受利率變動等市場風險影響微小，故未使用任何衍生金融工具以管理相關風險。

本公司之利率風險，主要係投資固定利率之定期存單，預期並不會產生重大利率變動風險。

4.信用風險管理

信用風險係指交易對方違反合約義務並對本公司造成財務損失之風險。本公司之信用風險，主要係來自於營運活動產生之應收租賃款項，及投資活動產生之銀行存款、固定收益投資及其他金融工具。營運相關信用風險與財務信用風險係分別管理。

(1)營運相關信用風險

為維持應收租賃款的品質，本公司已建立營運相關信用風險管理之程序。

個別客戶的風險評估係考量包括該客戶之財務狀況、信評機構評等、本公司內部信用評等、歷史交易紀錄及目前經濟狀況等多項可能影響客戶付款能力之因素。本公司亦會在適當時機使用某些信用增強工具，如預付貨款及信用保險等，以降低特定客戶的信用風險。

(2)財務信用風險

銀行存款、固定收益投資及其它金融工具之信用風險，係由本公司財務部門衡量並監控。由於本公司之交易對象及履約他方均係信用良好之銀行及具投資等級及以上之金融機構、公司組織及政府機關，無重大之履約疑慮，故無重大之信用風險。

5.流動性風險管理

本公司管理流動性風險之目標，係為維持營運所需之現金及約當現金、高流動性之有價證券及足夠的銀行融資額度等，以確保本公司具有充足的財務彈性。

下表係按到期日及未折現之到期金額彙總列示本公司已約定還款期間之金融負債分析：

102 年 12 月 31 日				
	短於 1 年	2~5 年	5 年以上	合 計
<u>非衍生金融負債</u>				
應付票據及帳款	\$ 35	\$ —	\$ —	\$ 35
其他應付款	2,730	—	—	2,730
存入保證金	—	1,193	—	1,193
合 計	\$ 2,765	\$ 1,193	\$ —	\$ 3,958

101 年 12 月 31 日				
	短於 1 年	2~5 年	5 年以上	合 計
<u>非衍生金融負債</u>				
應付帳款	\$ 31	\$ —	\$ —	\$ 31
其他應付款	1,808	—	—	1,808
存入保證金	—	1,290	—	1,290
合 計	\$ 1,839	\$ 1,290	\$ —	\$ 3,129

101 年 1 月 1 日				
	短於 1 年	2~5 年	5 年以上	合 計
<u>非衍生金融負債</u>				
應付帳款	\$ 1,283	\$ —	\$ —	\$ 1,283
其他應付款	3,347	—	—	3,347
合 計	\$ 4,630	\$ —	\$ —	\$ 4,630

6.金融工具之公允價值

(1)金融工具之公允價值

	102 年 12 月 31 日		101 年 12 月 31 日		101 年 1 月 1 日	
	帳面金額	公允價值	帳面金額	公允價值	帳面金額	公允價值
<u>金融資產</u>						
透過損益按公允價值衡量之金融資產	\$ 56,360	\$ 56,360	\$ 63,804	\$ 63,804	\$ 48,119	\$ 48,119
備供出售金融資產	10,208	10,208	7,961	7,961	21,053	21,053

(2) 衡量公允價值所採用之評價技術及假設

本公司金融資產及金融負債公允價值之決定，係使用下列方法及假設為之：

A. 上述金融商品不包含現金及約當現金、應收款項、其他金融資產、短期借款及應付款項。此類金融商品之到期日甚近，其帳面價值應屬估計公允價值之合理基礎。上述金融商品亦不包含存出保證金及存入保證金，因其返還日期具不確定性，故以其在資產負債表上帳面價值估計公允價值。

B. 透過損益按公允價值衡量之金融資產及備供出售金融資產如有活絡市場，係以市場價格為公允價值；若無市場價格可供參考時，則採用評價方法估計。本公司採用評價方法所使用之估計及假設，與市場參與者於金融商品訂價時用以作為估計及假設之資訊一致。

(3) 認列於個體資產負債表之公允價值衡量

下表係提供原始認列後以公允價值衡量之金融工具的相關分析，並以公允價值之可觀察程度分為第一至第三等級。

A. 第一等級公允價值衡量係指以來自活絡市場相同資產或負債之公開報價(未經調整)。

B. 第二等級公允價值衡量係指除第一等級之公開報價外，以屬於該資產或負債直接(亦即價格)或間接(亦即由價格推導而得)可觀察之輸入值推導公允價值。

C. 第三等級公允價值衡量係指評價技術係非以可觀察市場資料為基礎之資產或負債之輸入值(不可觀察之輸入值)推導公允價值。

102 年 12 月 31 日

	第一等級	第二等級	第三等級	合 計
<u>透過損益按公允價值</u> <u>衡量之金融資產</u>				
上市(櫃)公司股票	\$ 56,360	\$ —	\$ —	\$ 56,360
<u>備供出售金融資產</u>				
上市(櫃)公司股票	\$ 9,819	—	—	\$ 9,819
非屬上市(櫃)、興 櫃公司股票	—	—	389	389
小 計	9,819	—	389	10,208
合 計	\$ 66,179	\$ —	\$ 389	\$ 66,568

101 年 12 月 31 日

	第一等級	第二等級	第三等級	合 計
<u>透過損益按公允價值</u> <u>衡量之金融資產</u>				
上市(櫃)公司股票	\$ 63,804	\$ —	\$ —	\$ 63,804
<u>備供出售金融資產</u>				
上市(櫃)公司股票	\$ 7,572	—	—	\$ 7,572
非屬上市(櫃)、興櫃 公司股票	—	—	389	389
小 計	7,572	—	389	7,961
合 計	\$ 71,376	\$ —	\$ 389	\$ 71,765

101 年 1 月 1 日

	第一等級	第二等級	第三等級	合 計
<u>透過損益按公允價值</u> <u>衡量之金融資產</u>				
上市(櫃)公司股票	\$ 48,119	\$ —	\$ —	\$ 48,119
<u>備供出售金融資產</u>				
上市(櫃)公司股票	\$ 18,564	—	—	\$ 18,564
非屬上市(櫃)、興櫃 公司股票	—	—	2,489	2,489
小 計	18,564	—	2,489	21,053
合 計	\$ 66,683	\$ —	\$ 2,489	\$ 69,172

本年度無第一級與第二級公允價值衡量間移轉之情形。

金融資產以第三級公允價值衡量之調節

	102 年度	101 年度
期初餘額	\$ 389	\$ 2,489
本期認列於其他綜合損益之淨損失	—	(2,100)
期末餘額	\$ 389	\$ 389

本公司認列民國 102 年度及 101 年度所持有資產相關之淨(損失)利益為(7,444)仟元及 15,685 仟元，帳列個體綜合損益表之「其他利益及損失」項下。

另，本公司認列民國 102 年度及 101 年度所持有資產相關之淨(損失)利益為 2,247 仟元及(13,092)仟元，帳列個體綜合損益表之「備供出售金融資產未實現評價損益」項下。

七、關係人交易

本公司與其他關係人間之交易明細揭露如下：

(一) 租金收入

	102 年度	101 年度
子公司	\$ 1,068	\$ —

本公司與子公司天品國際股份有限公司之租賃契約，係參考市場行情議定租金，並依一般收款條件收取。

(二) 利息支出

	102 年度	101 年度
子公司	\$ 2	\$ —

係存入保證金之押金設算息。

(三) 存入保證金

	102 年 12 月 31 日	
子公司	\$	213

民國 101 年 12 月 31 日及民國 101 年 1 月 1 日存入保證金餘額均為 0 元。

(三)對主要管理階層之獎酬

對董事及其他主要管理階層成員之獎酬資訊如下：

	102 年 度	101 年 度
短期員工福利	\$ 1,941	\$ 4,147
退職後福利	49	73
	<u>\$ 1,990</u>	<u>\$ 4,220</u>

八、質押之資產

截至民國 102 年 12 月 31 日、民國 101 年 12 月 31 日及民國 101 年 1 月 1 日，本公司資產提供銀行作為擔保明細如下：

		帳 面 價 值		
名 稱	擔保用途	102 年 12 月 31 日	101 年 12 月 31 日	101 年 1 月 1 日
定期存款(帳列無活絡 市場之債券投資)	資金運用額度	\$ —	\$ —	\$ 1,800
投資性不動產	資金運用額度	—	176,693	185,294
合 計		<u>\$ —</u>	<u>\$ 176,693</u>	<u>\$ 187,094</u>

本公司以投資性不動產提供資金運用額度之擔保於 102 年第四季塗銷。

九、重大或有負債及未認列之合約承諾

重大營業租賃：

本公司為出租人

1.租賃協議

本公司出租所持有之投資性不動產，租賃期間民國 102 年 3 月 1 日至民國 107 年 10 月 31 日。本公司因投資性不動產出租所賺得之租金收入請詳附註六(十四)說明。

2.截至民國 102 年 12 月 31 日止，合併公司簽訂之不可取消之應收營業租賃款如下：

	金 額
一年內	\$ 7,680
超過一年但未超過五年	17,440
合 計	\$ 25,120

十、重大之災害損失：無。

十一、重大之期後事項：

本公司於 103 年 2 月 10 日經董事會決議，為增加對重要子公司天品國際股份有限公司之投資以加強控制力，擬向子公司天品國際股份有限公司之個人股東購買其手中持股，預計購入價格為每股 15 元，預計購入股數共計 7,798 仟股，總價款 116,970 仟元，至本公司個體財務報告日止，尚未完成上述增加投資案。

十二、其 他：無。

十三、附註揭露事項

(一)重大交易事項相關資訊：

編號	項 目	說 明
1	資金貸與他人。	無
2	為他人背書保證。	無
3	期末持有有價證券情形。	附表一
4	累積買進或賣出同一證券之金額達新台幣三億元或實收資本額 20%以上。	無
5	取得不動產之金額達新台幣三億元或實收資本額 20%以上。	無
6	處分不動產之金額達新台幣三億元或實收資本額 20%以上。	無
7	與關係人進、銷貨交易金額達新台幣一億元或實收資本額 20%以上。	無
8	應收關係人款項達新台幣一億元或實收資本額 20%以上。	無
9	從事衍生性金融商品交易。	無
10	被投資公司資訊	附表二

(二)大陸投資資訊：

- 1.大陸被投資公司名稱、主要營業項目、實收資本額、投資方式、資金匯出入情形、持股比例、投資損益、期末投資帳面價值、已匯回投資收益及赴大陸地區投資限額：無。
- 2.與大陸被投資公司直接或間接經由第三地區所發生之重大交易事項，暨其價格、付款條件、未實現損益及其他有助於瞭解大陸投資對財務報告影響之有關資料：無。

十四、部門資訊

依財務會計準則公報第四十一號「營運部門資訊之揭露」規定，本公司營運部門財務資訊已於合併財務報表附註揭露。

十五、首次採用個體財務報告會計準則

(一)國際財務報導準則第 1 號之豁免

國際財務報導準則第 1 號「首次採用國際財務報導準則」係說明當本公司首次採用國際財務報導準則作為編製財務報告之基礎時應遵循之程序。依據該準則，本公司須建立國際財務報導準則下之會計政策，且應追溯適用該等會計政策以決定轉換至國際財務報導準則日（民國 101 年 1 月 1 日）之初始資產負債表，惟該準則亦對追溯適用之原則提供若干豁免選項。本公司所採用之主要豁免選項彙總說明如下：

1. 認定成本

本公司於轉換至國際財務報導準則日並未對任何不動產、廠房及設備或無形資產項目選擇依其公允價值衡量。不動產、廠房及設備及無形資產係依國際財務報導準則採成本模式衡量，並追溯適用相關規定。

2. 員工福利

本公司選擇將與員工福利計畫有關之所有累積精算損益於轉換至國際財務報導準則日一次認列於保留盈餘。

此外，本公司亦選擇適用國際財務報導準則第 1 號所提供之豁免揭露規定，自轉換至國際財務報導日起各會計期間推延決定之金額，揭露確定福利義務現值、計畫資產公允價值及計畫盈虧，以及經驗調整資訊之規定。

3 股份基礎給付

本公司對所有在轉換至國際財務報導準則日前已給與並已既得之股份基礎給付交易，選擇豁免追溯適用國際財務報導準則第 2 號「股份基礎給付」之規定。

(二)轉換至國際財務報導準則之影響

轉換至國際財務報導準則後，對本公司民國 101 年 1 月 1 日（轉換至國際財務報導準則日）及 12 月 31 日之個體資產負債表暨民國 101 年度個體綜合損益表之影響如下：

1.民國 101 年 1 月 1 日(轉換至個體財務報告會計準則日)個體資

產負債表項目之調節

我國一般公認會計原則		轉換至國際財務 報導準則之影響		國 際 財 務 報 導 準 則		
項 目	金 額	認 列 及 衡量差異	表達差異	金 額	項 目	說明
流動資產					流動資產	
現金及約當現金	\$ 154,506	\$ —	\$ —	\$ 154,506	現金及約當現金	
公平價值變動列入 損益之金融資產 —流動	48,119	—	—	48,119	透過損益按公允價 值衡量之金融 資產—流動	
存出保證金	—	—	1,800	1,800	無活絡市場之債券 投資—流動	
應收帳款淨額	455	—	—	455	應收帳款淨額	
其他應收款	226	—	—	226	其他應收款	
其他流動資產	46	—	—	46	其他流動資產	
流動資產合計	203,352	—	1,800	205,152	流動資產合計	
非流動資產					非流動資產	
備供出售金融資產 —非流動	18,564	—	2,489	21,053	備供出售金融資產 —非流動	註 1
以成本衡量之金融 資產—非流動	2,489	—	(2,489)	—	以成本衡量之金融 資產—非流動	註 1
採權益法之投資	30	—	—	30	採權益法之投資	
固定資產淨額	197,181	—	(185,294)	11,887	不動產、廠房及設備	註 2
	—	—	185,294	185,294	投資性不動產淨額	註 2
無形資產	—	—	650	650	無形資產	註 3
存出保證金	2,789	—	(1,800)	989	存出保證金	
遞延費用	650	—	(650)	—		註 3
預付退休金—非流 動	—	12,723	—	12,723	預付退休金—非流 動	註 4
其他資產—其他	3,800	—	—	3,800	其他非流動資產— 其他	
非流動資產合計	225,503	12,723	(1,800)	236,426	非流動資產合計	
資 產 總 計	\$ 428,855	\$ 12,723	\$ —	\$ 441,578	資 產 總 計	
流動負債					流動負債	
應付帳款	\$ 1,283	\$ —	\$ —	\$ 1,283	應付帳款	
應付費用	3,347	—	—	3,347	其他應付款	註 3
預收款項	1,453	—	—	1,453	預收款項	
其他流動負債	2,136	—	—	2,136	其他流動負債	
流動負債合計	8,219	—	—	8,219	流動負債合計	
非流動負債					非流動負債	
應計退休金負債	14,451	(14,451)	—	—	應計退休金負債	註 4
負 債 合 計	22,670	(14,451)	—	8,219	負 債 合 計	
股 本	632,865	—	—	632,865	股 本	
資本公積	38,724	—	—	38,724	資本公積	
待彌補虧損	(271,397)	27,174	—	(244,223)	待彌補虧損	註 4
股東權益其他項目					其他權益	
金融商品未實現利 益	5,993	—	—	5,993	備供出售金融資產 未實現損益	
股東權益合計	406,185	27,174	—	433,359	權益總計	註 5
負債及股東權益總計	\$ 428,855	\$ 12,723	\$ —	\$ 441,578	負債及權益總計	

2.民國 101 年 12 月 31 日個體資產負債表項目之調節

我國一般公認會計原則		轉換至國際財務 報導準則之影響		國際財務報導準則		
項 目	金 額	認 列 及 衡量差異	表達差異	金 額	項 目	說明
流動資產					流動資產	
現金及約當現金	\$ 28,966	\$ —	\$ —	\$ 28,966	現金及約當現金	
公平價值變動列入 損益之金融資產 —流動	63,804	—	—	63,804	透過損益按公允價 值衡量之金融 資產—流動	
其他應收款	284	—	—	284	其他應收款	
其他流動資產	100	—	—	100	其他流動資產	
流動資產合計	93,154	—	—	93,154	流動資產合計	
非流動資產					非流動資產	
備供出售金融資產 —非流動	7,572	—	389	7,961	備供出售金融資產 —非流動	註 1
以成本衡量之金融 資產—非流動	389	—	(389)	—	以成本衡量之金融 資產—非流動	註 1
採權益法之長期股 權投資	142,403	—	—	142,403	採權益法之投資	
固定資產淨額	178,600	—	(176,693)	1,907	不動產、廠房及設備	註 2
	—	—	176,693	176,693	投資性不動產淨額	註 2
無形資產	—	—	23	23	無形資產	註 3
存出保證金	323	—	—	323	存出保證金	
遞延費用	23	—	(23)	—	遞延費用	註 3
其他資產—其他	3,800	—	—	3,800	其他非流動資產— 其他	
非流動資產合計	333,110	—	—	333,110	非流動資產合計	
資 產 總 計	\$ 426,264	\$ —	\$ —	\$ 426,264	資 產 總 計	
流動負債					流動負債	
應付帳款	\$ 31	\$ —	\$ —	\$ 31	應付帳款	
應付費用	1,808	—	—	1,808	其他應付款	註 3
其他流動負債	53	—	—	53	其他流動負債	
流動負債合計	1,892	—	—	1,892	流動負債合計	
非流動負債					非流動負債	
存入保證金	1,290	—	—	1,290	存入保證金	
非流動負債合計	1,290	—	—	1,290	非流動負債合計	
負 債 合 計	3,182	—	—	3,182	負 債 合 計	
普通股股本	632,865	—	—	632,865	普通股股本	
待彌補虧損	(204,784)	—	2,100	(202,684)	待彌補虧損	
股東權益其他項目					其他權益	
金融商品未實現利 益	(4,999)	—	(2,100)	(7,099)	備供出售金融資產 未實現損益	註 1
股東權益合計	423,082	—	—	423,082	權益總計	
負債及股東權益總計	\$ 426,264	\$ —	\$ —	\$ 426,264	負債及權益總計	

3. 民國 101 年 1 月 1 日至 12 月 31 日個體綜合損益表項目之調節

我國一般公認會計原則		轉換至國際財務 報導準則之影響		國 際 財 務 報 導 準 則		
項 目	金 額	認 列 及 衡 量 差 異	表 達 差 異	金 額	項 目	說 明
營業收入淨額	\$ 6,565	\$ —	\$ —	\$ 6,565	營業收入	
營業成本	(1,832)	—	(8,601)	(10,433)	營業成本	註 2
營業毛利	4,733	—	(8,601)	(3,868)	營業毛利	
營業費用					營業費用	
推銷費用	(2,360)	—	191	(2,169)	推銷費用	註 2
管理及總務費用	(24,313)	—	8,410	(15,903)	管理及總務費用	註 2 註 5
合 計	(26,673)	—	8,601	(18,072)	合 計	
營業淨損	(21,940)	—	—	(21,940)	營業淨損	
營業外收入及利益						
利息收入	1,079	—	—	1,079	其他收入	註 6
股利收入	3,722	—	—	3,722	其他收入	註 6
廉價購買利益	13,255	—	—	13,255	其他收入	註 6
處分固定資產利益	740	—	—	740	其他利益及損失	註 6
其他收入	3,577	—	—	3,577	其他利益及損失	註 6
金融資產評價利益	15,685	—	—	15,685	其他利益及損失	註 6
退休金利益	27,076	(27,174)	—	(98)	其他利益及損失	註 4
合 計	65,134	(27,174)	—	37,960		
營業外費用及損失						
採權益法認列之投資損失	(1,982)	—	—	(1,982)	採用權益法之關聯企業損益份額	
兌換損失	(1,739)	—	—	(1,739)	其他利益及損失	註 6
處分固定資產損失	(23)	—	—	(23)	其他利益及損失	註 6
減損損失	(11,468)	—	2,100	(9,368)	其他利益及損失	註 1 註 6
什項支出	(93)	—	—	(93)	其他利益及損失	註 6
合 計	(15,305)	—	2,100	(13,205)		
稅前淨利(損)	27,889	(27,174)	2,100	2,815	稅前淨利(損)	
所得稅費用	—	—	—	—	所得稅費用	
稅後淨利(損)	\$ 27,889	\$ (27,174)	\$ 2,100	\$ 2,815	稅後淨利(損)	
					其他綜合損益	
				(13,092)	備供出售金融資產未實現評價損失	
				(13,092)	本期其他綜合損益	
				\$ (10,277)	本期綜合損益總額	

(四)轉換至個體財務報告會計準則之調節說明

1.以成本衡量之金融資產

依現行證券發行人財務報告編製準則，持有未上市(櫃)之股票應列為以成本衡量之金融資產。轉換至 IFRSs 後，無活絡市場報價且其公允價值無法透過評價技術可靠衡量之權益工具投資才得以按成本衡量。

截至民國 101 年 1 月 1 日及民國 101 年 12 月 31 日，本公司將以成本衡量之金融資產重分類至備供出售金融資產之金額分別為 2,489 仟元及 389 仟元；民國 101 年 1 月 1 日及民國 101 年 12 月 31 日備供出售金融資產亦分別調整增加 2,489 仟元及 389 仟元；民國 101 年 12 月 31 日備供出售金融資產未實現損失調整增加 2,100 仟元。

2.非營業用資產之重分類

依國際會計準則第 40 號「投資性不動產」之規定，投資性不動產係指企業為賺取租金或資本增值而持有之不動產。

截至民國 101 年 1 月 1 日及民國 101 年 12 月 31 日，本公司將不動產、廠房及設備重分類至投資性不動產之金額分別為 185,294 仟元及 176,693 仟元。另民國 101 年 1 月 1 日至 12 月 31 日折舊費用自營業費用重分類至營業成本金額為 8,602 仟元。

3.遞延費用及應付費用之重分類

我國一般公認會計原則下，遞延費用及應付費用分別帳列其他資產及流動負債項下。轉換至 IFRSs 後，應將遞延費用依性質重分類至不動產、廠房及設備、無形資產及預付費用，應付費用應重分類至其他應付款。

民國 101 年 1 月 1 日及民國 101 年 12 月 31 日，本公司遞延費用重分類至無形資產之金額分別為 650 仟元及 23 仟元。

4.員工福利

依我國一般公認會計原則之規定，本公司對確定福利計畫進行精算評價並認列相關退休金成本及應計退休金負債；轉換至 IFRSs 後，應依國際會計準則第 19 號「員工福利」之規定，對確定福利義務進行精算評價。

另依我國一般公認會計原則之規定，不允許直接將確定福利計畫相關精算損益直接認列於權益項下，而須採用緩衝區法認列。採用緩衝區法認列精算損益時，應按可獲得退休金給付在職員工之平均剩餘服務年限攤銷。

惟依國際會計準則第 19 號「員工福利」規定，本公司選擇將來自於確定福利計畫之精算損益立即認列於其他綜合損益項下。認列於其他綜合損益者係立即認列於保留盈餘，於後續期間不得重分類至損益。

本公司因依國際會計準則第 19 號「員工福利」之規定重新精算確定福利計畫，並依國際財務報導準則第 1 號規定將差額於轉換日直接認列於保留盈餘中，致民國 101 年 1 月 1 日應計退休金負債調整減少 14,451 仟元；預付退休金調整增加 12,723 仟元；保留盈餘亦調整增加 27,174 仟元。另民國 101 年 1 月 1 日至 12 月 31 日退休金利益亦調整減少 27,174 仟元。

5.權益之調節

	說明	101 年 12 月 31 日	101 年 1 月 1 日
我國一般公認會計原則下之權益 調整項目：		\$ 423,082	\$ 406,185
確定福利計畫之調整	4	—	27,174
個體財務報告會計準則下之權益		\$ 423,082	\$ 433,359

6.綜合損益表之調節說明

本公司原依我國修正前證券發行人財務報告編製準則編製之損益表，其營業利益僅包含營業收入、營業成本及營業費用。轉換至 IFRSs 後，本公司將民國 101 年 1 月 1 日至 12 月 31 日利息收入 1,079 仟元、股利收入 3,722 仟元及廉價購買利益 13,255 仟元重分類至其他收入；處分固定資產利益 740 仟元、其他收入 3,577 仟元、金融資產評價利益 15,685 仟元、兌換損失 1,739 仟元、處分固定資產損失 23 仟元、減損損失 9,368 仟元、退休金損失 98 仟元及其他損失 93 仟元重分類至其他利益及損失。

(五)民國 101 年度現金流量表重大調整說明

本公司依我國先前一般公認會計原則按間接法編製之現金流量表，係將利息收現數、股利收現數及利息支付數作為營業活動之現金流量，且未被要求單獨揭露利息收現數與股利收現數。惟依國際會計準則第 7 號「現金流量表」之規定，本公司利息收現數 1,079 仟元應單獨揭露。

除上述差異外，依國際財務報導準則編製之個體現金流量表與依我國先前一般公認會計原則所編製者，並無其他重大差異。

精威科技股份有限公司
期末持有有價證券情形
民國 102 年 12 月 31 日

附表一

單位：新台幣仟元

持有之 公司	有價證券 種類	有價證券名稱	有價證券發行人 與本公司之關係	帳 列 科 目	期 末				備註
					股數/單位 (仟股)	帳面金額	比率	市 價	
本公司	股票	安智雲端股份有限公司	本公司之子公司	採用權益法之投資	510	\$ 891	56.67%	\$ 891	註 1
本公司	股票	天品國際股份有限公司	本公司之子公司	採用權益法之投資	12,600	132,192	42%	132,192	註 1
本公司	股票	佳大世界股份有限公司	無	透過損益按公允價值衡量之金融資產—流動	5,317	56,360	6.59%	56,360	註 2
本公司	股票	合邦電子股份有限公司	無	備供出售金融資產—非流動	4,885	9,819	5.73%	9,819	註 2
本公司	股票	鉅航科技股份有限公司	無	備供出售金融資產—非流動	524	389	0.84%	389	註 3

註 1：係依據被投資公司同期間經會計師查核之財務報表及持股比例計算。

註 2：市價係以台灣證券交易所及櫃檯買賣中心民國 102 年 12 月 31 日收盤價計算。

註 3：本公司持有之標的無活絡市場公開報價，其市價係以民國 101 年 12 月 31 日經會計師查核簽證財務報告列示

精威科技股份有限公司
被投資公司資訊、所在地區...等相關資訊（不包含大陸被投資公司）
民國 102 年 1 月 1 日至 12 月 31 日

附表二

單位：新台幣仟元

投資公司名稱	被投資公司名稱	所在地區	主要營業項目	原始投資金額		期 末 持 有			被投資公司 本期損益	本期認列之 投資損益	備 註
				本期期末	上期期末	股數(仟股)	比 率	帳面金額			
精威科技股份有限公司	安智雲端股份有限公司	桃園縣平鎮市	資訊網路服務 平台及機上 盒等業務	\$ 5,100	\$ 5,100	510	56.67%	\$ 891	\$ (3,984)	\$ (2,257)	子公司 (註)
精威科技股份有限公司	天品國際股份有限公司	新北市中和區	殯葬場所開發 租售及殯葬 服務等業務	126,000	126,000	12,600	42%	132,192	(12,081)	(5,237)	子公司 (註)

註：係依據被投資公司同期間經會計師查核之財務報表及持股比例計算。

§重要會計科目明細表目錄§

項	目	編號/索引
資產、負債及權益項目明細表		
現金及約當現金明細表		明細表 1
透過損益按公允價值衡量之金融資產—流動明細表		明細表 2
備供出售金融資產—非流動變動明細表		明細表 3
採用權益法之投資變動明細表		明細表 4
不動產、廠房及設備變動明細表		附註六(五)
不動產、廠房及設備累計折舊及累計減損變動明細表		附註六(五)
投資性不動產變動明細表		附註六(六)
投資性不動產累計折舊變動明細表		附註六(六)
無形資產變動明細表		附註六(七)
其他應付款明細表		明細表 5
損益項目明細表		
營業收入明細表		附註六(十四)
營業成本明細表		附註六(十五)
推銷費用明細表		明細表 6
管理費用明細表		明細表 7
其他利益及損失明細表		附註六(十七)
本期發生之員工福利、折舊、折耗及攤銷費用功能別彙總表		附註六(十九)

現金及約當現金明細表

民國101年12月31日

明細表1

項 目	摘 要	金 額
庫存現金及零用金		\$ 50
銀行存款		
活期存款		7,015
外幣存款	包括美金 9 仟元	281
定期存款	利率區間 0.87% ~ 0.94% ; 最後到期日 103/2/23	226,079
合 計		\$ 233,425

註：兌換率：

美金 1：29.81

透過損益按公允價值衡量之金融資產—流動明細表

民國 102 年 12 月 31 日

明細表2

證 券 名 稱	股 數 (仟股)	取得成本	公 平 價 值	
			單價(元)	總 額
佳大世界—股票	5,317	\$ 99,985	\$ 10.6	\$ 56,360

備供出售金融商品—非流動明細表

民國 102 年 1 月 1 日至 12 月 31 日

明細表3

金 融 資 產 名 稱	期 初 餘 額		年 度 變 動				未實現公允 價值變動	期 末 餘 額	
	股數 (仟股)	金 額	本 股數 (仟股)	增 加	股數 (仟股)	減 少		股數 (仟股)	金 額
上櫃公司									
合邦電子股份有限公司	4,885	\$ 7,572	—	—	—	\$ —	\$ 2,247	4,885	\$ 9,819
未上市(櫃)公司									
鉅航科技股份有限公司	524	389	—	—	—	—	—	524	389
合 計		\$ 7,961		—		\$ —	\$ 2,247		\$ 10,208

註 1：備供出售金融資產均無提供擔保或質押情形。

採用權益法之投資變動明細表
民國 102 年 1 月 1 日至 12 月 31 日

明細表 4

被 投 資 公 司 名 稱	期 初 餘 額		本 年 度 變 動						期 末 餘 額		備 註	
	股數 (仟股)	金 額	股數 (仟股)	增 加	股數 (仟股)	減 少	投資(損)益	未依持股 比例認列	股數 (仟股)	持 股 比例(%)		金 額
採權益法之長期股權投資												
未上市(櫃)公司												
安智雲端股份有限公司	510	\$ 3,148	—	\$ —	—	\$ —	\$ (2,257)	\$ —	510	56.67%	\$ 891	註 1
天品國際股份有限公司	12,600	139,255	—	—	—	—	(5,237)	(1,826)	12,600	42%	132,192	註 1
合 計		\$ 142,403		\$ —		\$ —	\$ (7,494)	\$ 1,826			\$ 133,083	

註 1：係按被投資公司同期間經會計師查核之財務報表計算。

註 2：採用權益法之投資均無提供擔保或質押情形。

其他應付帳款明細表

民國 102 年 12 月 31 日

明細表5

項 目	摘 要	金 額	備 註
勞務費		\$ 1,532	
薪資及獎金		544	
水電費		162	
其他		492	單一金額未超過 5%
合 計		\$ 2,730	

推 銷 費 用 明 細 表

民國 102 年度

明細表6

項 目	摘 要	金 額	備 註
薪 資 及 退 休 金		\$ 78	
保 險 費		7	
其 他		5	單一金額未超過 5%
合 計		\$ 90	

管 理 費 用 明 細 表

民國 102 年度

明細表7

項 目	摘 要	金 額	備 註
薪 資 及 退 休 金		\$ 4,776	
勞 務 費		1,346	
稅 捐		894	
折 舊		647	
其 他		3,577	單一金額未超過 5%
合 計		\$ 11,240	

六、公司及其關係企業最近年度及截至年報刊印日止，如有發生財務週轉困難情事，應列明其對本公司之財務狀況之影響：無。

柒、公司財務狀況及財務績效之檢討分析與風險事項

一、財務狀況(合併)

財務狀況比較分析表

單位：新台幣仟元

項目 年度	一〇二年度	一〇一年度	差 異	
			增減金額	變動比例(%)
流動資產	617,945	415,814	202,131	48.61
不動產、廠房及設備	1,726	5,743	(4,017)	(69.95)
無形資產	0	23	(23)	(100.00)
其他資產	182,460	189,103	(6,643)	(3.51)
資產總額	802,131	610,683	191,448	31.35
流動負債	14,766	41,333	(26,567)	(64.28)
其他負債	980	1,290	(310)	(24.03)
負債總額	15,746	42,623	(26,877)	(63.06)
股本	615,792	632,865	(17,073)	(2.70)
資本公積	0	0	0	0.00
保留盈餘	(7,788)	(202,684)	194,896	(96.16)
股東權益總額	786,385	568,060	218,325	38.43

增減比例變動 20%分析說明：

1. 流動資產增加主要係現金增資。
2. 不動產、廠房及設備減少主要係出售與減損提列。
3. 流動負債減少主要係股東往來減少，其他負債減少主要係存入保證金減少所致。
4. 保留盈餘減少主要係減資彌補虧損。

二、財務績效(合併財務報告)

(一)財務績效比較分析表：

單位：新台幣仟元

項目 年度	一〇二年度	一〇一年度	差 異	
			增減金額	變動比例(%)
營業收入	9,077	6,649	2,428	36.52
營業成本	9,583	10,433	(850)	(8.15)
營業毛利	(506)	(3,784)	3,278	(86.63)
營業費用	21,238	21,522	(284)	(1.32)
營業利益	(21,744)	(25,306)	3,562	(14.08)
營業外收入及支出	(7,177)	26,629	(33,806)	(126.95)
稅前淨損	(28,921)	1,323	(30,244)	(2286.02)
所得稅	(1)	0	(1)	-
本期淨損	(28,922)	1,323	(30,245)	(2286.09)

增減比例變動分析說明：

1. 營業收入增加主要係 102 年租賃收入增加所致。
2. 營業外收入及支出減少主要係廉價購買利益減少與金融資產衡量損失所致。
3. 營業毛損減少主要係租賃收入增加所致。

三、現金流量

(一) 最近年度現金流量變動之分析說明、流動性不足之改善計畫：

期初現金餘額	全年來自營業活動之淨現金流量	全年因投資及籌資活動淨現金流入(出)量	現金剩餘(不足)數額	現金不足額之補救措施	
				投資計畫	理財計畫
156,558	(69,192)	225,668	313,034	-	-

1. 本年度現金流量變動說明：

營業活動之淨現金流出新台幣 69,192 仟元，主要為營運產生所致。

投資活動淨現金流入新台幣 4,447 仟元，主要為股利收入與取(處)不動產、廠房及設備。

籌資活動淨現金流入(出)新台幣 4,447 仟元，主要為現金增資。

2. 最近年度現金流量流動性不足之改善計畫:無此情形

(二) 未來一年現金流動性分析：不適用

四、最近年度重大資本支出對財務業務之影響：無

五、最近年度轉投資政策、其獲利或虧損之主要原因、改善計畫及未來一年投資計畫：

轉投資事業	投資成本	政策	獲利或虧損之主要原因	改善計畫	未其他投資計畫
安智雲端	5,100	配合產業發展趨勢為考量，朝多角化及擴大事業為投資標的，期以轉投資達到產業策略聯盟方式增進股東權益	業務量需達經濟規模始獲利	-	視整體產業狀況及公司發展需要，經審慎評估後提報董事會核定。
天品國際	126,000			-	

六、風險事項

(一) 利率、匯率變動、通貨膨脹情形對公司損益之影響及未來因應措施：

項目	102 年度
利息收支淨額	464
兌換損益淨額	(3)
營業收入淨額	9,077
利息收支淨額佔營業淨額比率	5.11%
兌換損益淨額佔營業淨額比率	(0.03%)

1. 利率變動:公司以自有資金支應營運活動，利率變動對公司無重大影響。

2. 匯率變動:本公司 102 年度匯兌損失 金額 3 仟元，各佔該年度營業收入之 (0.03%)，公司交易以新台幣為收付基礎，匯率變動對公司無重大影響；每日蒐集匯率及市場資訊。

3. 通貨膨脹: 通貨膨脹係整體經濟環境之變化，此一因素對本公司損益應無重大影響。

(二) 最近年度從事高風險、高槓桿投資、資金貸與他人、背書保證及衍生性商品交易之政策、獲利或虧損之主要原因及未來因應措施：公司未從事高風險、高槓桿投資、資金貸與他人、背書保證及衍生性商品交易。

(三) 未來研發計劃及預計投入之研發費用：公司積極轉型不再投入研發費用。

(四) 國內外重要政策及法律變動對公司財務業務之影響及因應措施：

公司對於最近年度國內外重要政策及法律變動，均由公司各相關權責人員充分掌握並採取必要之因應措施。

(五) 科技改變及產業變化對公司財務業務之影響及因應措施：無。

(六) 企業形象改變對企業危機管理之影響及因應措施：不適用。

(七) 進行併購之預期效益及可能風險及因應措施：無。

(八) 擴充廠房之預期效益及可能風險及因應措施：無。

(九) 進貨或銷貨集中所面臨之風險及因應之措施：無。

(十) 董事、監察人或持股超過百分之十大股東，股權之大量移轉或更換對公司之影響及風險及因應措施：無。

(十一) 經營權之改變對公司之影響及風險及因應措施：

公司重大營運規劃多由經理人評估後提出由董事會通過執行，且區分權責有效落實經營策略，掌握經營效率及成果，因此對公司營運影響及風險將有效降低。

(十二) 訴訟或非訟事件，應列明公司及公司董事、監察人、總經理、實質負責人、持股比例超過百分之十大股東及從屬公司已判決確定或尚在繫屬中之重大訴訟、非訟或行政爭訟事件，其結果可能對股東權益或證券價格有重大影響者，應揭露其系爭事實、標的金額、訴訟開始日期、主要涉訟當事人及截至年報刊印日止之處理情形：無。

(十三) 其他重要風險及因應措施：無。

七、其他重要事項：無。

捌、特別記載事項

一、關係企業相關資料

(一) 關係企業合併營業報告書

1. 關係企業組織圖

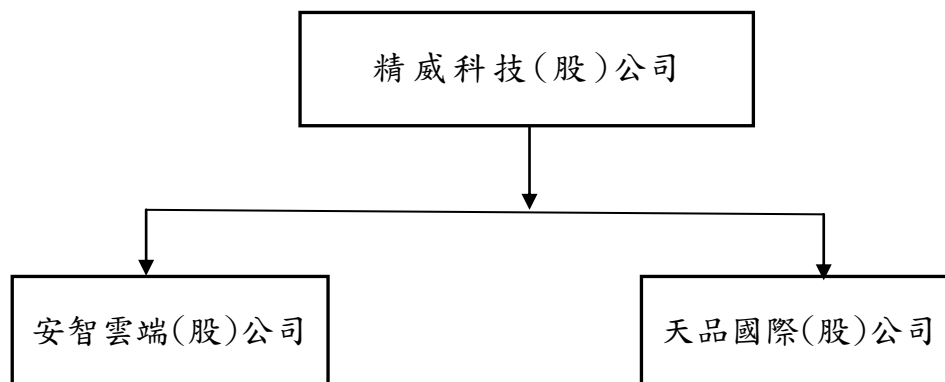

公司與關係企業之關係、相互持股比例、股份及實際投資金額:

單位 :% ; 仟股 ; 新台幣仟元

關係企業 名稱	與公司之關係	本公司持有關係企業			關係企業持有本公司		
		比 例	股 份	投資金額	比例	股份	投資金額
安智雲端	本公司之子公司	56.67	510	5,100	0	0	0
天品國際	本公司之子公司	42.00	12,600	126,000	0	0	0

(二) 依「關係企業合併營業報告書關係企業合併財務報表及關係報告書編製準則」應揭露各關係企業相關資訊：

1. 關係企業合併財務報表：

關係企業合併財務報告聲明書

本公司民國 102 年度(自民國 102 年 1 月 1 日至 102 年 12 月 31 日止)依「關係企業合併營業報告書關係企業合併財務報表及關係報告書編製準則」應納入編製關係企業合併財務報告之公司與依國際會計準則第 27 號應納入編製母子公司合併財務報告之公司均相同，且關係企業合併財務報告所應揭露相關資訊於前揭母子公司合併財務報告中均已揭露，爰不再另行編製關係企業合併財務報告。

特此聲明

公司名稱：精威科技股份有限公司



負責人：李 振 寬



2. 各關係企業相關資訊:

單位:新台幣仟元

企業名稱	所在地區	主要營業項目	實收資本額
安智雲端股份有限公司	桃園縣平鎮市	資訊網路服務平台及機上盒等業務	9,000
天品國際股份有限公司	新北市中和區	殯葬場所開發租售及殯葬服務等業務	300,000

3. 關係企業報告書:無

二、最近年度及截至年報刊印日止，私募有價證券辦理情形：

私募有價證券資料

項 目	102 年第 1 次私募(註 1) 發行日期： 年 月 日	年 第 發行日期： 年 月 日 次私募(註 1)
私募有價證券種類 (註 2)	普通股	
股東會通過日期與數額 (註 3)	102 年 9 月 11 日股東臨時會, 30,000,000 股	
價格訂定之依據及合理性	<p>定價日：102 年 10 月 23 日(星期三)。</p> <p>私募價格訂定之依據：係依 (A) 定價日前一、三或五次營業日之普通股票收盤價單算數平均數，扣除無償配股除權及配息，並加回減資除權後之股價或 (B) 定價日前三十個營業日普通股票收盤價單算數平均數，扣除無償配股除權及配息，並加回減資除權後之股價，以 (A) (B) 兩者計算價格孰高者為私募參考價格。並以不低於參考價格之八成訂定私募價格：每股 12.39 元。</p> <p>私募訂定價格：每股 10 元。</p> <p>私募價格訂定之合理性：依據證券法規定及參考公開發行公司辦理私募有價證券應注意事項，本公司以不低於參考價格之八成為價格訂定依據屬合理，尚不影響股東權益。</p>	
特定人選擇之方式 (註 4)	<p>(1) 依據證券交易法第四十三條之六第一項第三款規定對象募集，擬洽特定人為豪富投資股份有限公司。</p> <p>(2) 選擇方式與目的：由於本公司規劃減資 34.30%，故在公開市場募集資金比較困難，為增加募資效率，盡快取得營運所需資金，故由董事長特定人辦理股份有限公司一向以來是支持本公司之財務投資，豪富投資股份有限公司(天品國際股份有限公司)的合作，亟需人，過去也曾經擔任董事，熟悉公司的經營模式，如今，本公司擬擴大執行健全營運計劃，故董事長洽請豪富投資再次投入資金持本公司。</p> <p>(3) 應募人與本公司之關係：豪富投資股份有限公司為本公司董事，亦為本公司持股比例超過 10% 之最大股東。</p>	
辦理私募之必要理由	本公司務必在最短的期間內執行健全營運企劃，再加上這次	

應募人資料	價款繳納完成日期	擬辦理期中減資，減資達34.30%，在公開市場募集資金有一定困難度，依公司法第168-1條需同時辦理增資，考量實際籌資市場狀況掌握不易，為增加募資效率，順利於短期內取得募款，授權董事長洽特定人辦理私募現金增資。										
	應募人資料	102年11月06日，私募繳款期間截止日	私募對象 (註5)	資格條件 (註6)	認購數量	與公司關係	參與公司經營情形	私募對象 (註5)	資格條件 (註6)	認購數量	與公司關係	參與公司經營情形
		豪富投資股份有限公司	證券交易法第四十三條之六第一款	20,000,000股	本公司董事	董事會成員						
應募人資料	實際認購(或轉換)價格(註7)	每股10元										
	實際認購(或轉換)價格與參考價格差異(註7)	私募參考價格：每股12.39元。 私募訂定價格：每股10元，佔參考價格80.71%										
		本公司以不低於參考價格之八成為價格訂定依據應屬合理，私募訂定價格不低於票面價格，尚不影響股東權益										
	辦理私募對股東權益影響(如:造成累積虧損增加...)	資金用途	預計達成效益				達成進度					
		充實營運資金	流動資金增加5000萬，資金存放在定存				完成					
改善財務結構		精威科技在12/31/2013年的現金及約當現金總金額達2億3342萬，大幅度的改善財務結構				完成						
增加對天		由於天品國際取得證照的進度稍有落後，故等天品國際取得營業許可後，精威科技才在				完成						
私募資金運用情形及計畫執行進度												

<p>品國際的股權投資</p>	<p>103年02月10日召開董事會通過增購天品國際的股票。董事會通過，購買天品國際普通股7,798,000股，取得成本15元/股，總價款1億1697萬元，預計於103.03.20支付。購入股權前持股比例42%，購入後持股比例達67.99%，已經超過2/3</p>	
<p>建立銷售團隊</p>	<p>已經增加聘請業務部4位同仁，惟殯葬業務人員流動性很大，定著性很低，業務同仁陸續離職，持續增聘中</p>	<p>進行中</p>
<p>建立行銷通路</p>	<p>已經與數個教派(行道會、浸信會、貴格會、衛理公會...等)取得聯繫</p>	<p>進行中</p>
<p>獲利目標</p>	<p>預計增資後，1年內可創造獲利2000萬 預計可增加銷售量達每月100個塔位 由於天品國際取得證照之進度稍有落後，故103年03月才正式開幕，營運目標尚待努力</p>	<p>進度落後尚待努力</p>
<p>私募效益顯現情形</p>	<p>第一次私募發行普通股 20,000,000 股，已達成大部分目標。 第二次私募發行普通股 10,000,000 股，預計將於 103 年評估公司的需求，部分或足額辦理之。</p>	

註 1：欄位多寡視實際辦理次數調整，若有分次辦理者應分別列示。
 註 2：係填列普通股、特別股、轉換特別股、附認股權特別股、普通股債、轉換公司債、附認股權公司債、海外存託憑證及員工認股權憑證等私募有價證券種類。
 註 3：屬私募公司債而無需股東會通過者，應填列董事會通過過日期與數額。
 註 4：辦理中之私募案件，若已洽定應募人者，並將應募人名稱或姓名及與公司之關係予以列明。
 註 5：欄位多寡視實際次數調整。
 註 6：係填列證券交易法第 43 條之 6 第 1 項第 1 款、第 2 款或第 3 款。
 註 7：實際認購(或轉換)價格，係指實際辦理私募有價證券發行時，所訂之認購(或轉換)價格。

三、最近年度及截至年報刊印日止，子公司持有或處分本公司股票情形：無。

四、其他必要補充說明事項：無。

玖、最近年度及截至年報刊印日止，如發生本法第三十六條第二項第二款所定對股東權益或證券價格有重大影響之事項：無。

MEMO

精威科技股份有限公司



董 事 長：李振寬

